夕刊
新京日日新聞

定價 一部 金三錢 一箇月 金八十錢 郵稅 一箇月 金十五錢
新京永樂町四丁目一番地 發行所 新京日日新聞社 電話三二二五番・三三〇〇番
發行人 十河榮忠 編輯人 松本男 印刷人 谷啓二郎

カメラの御用なら 中谷時計店 新京日本橋通一九 奉天春日町

最近の滿洲
─中央銀行に就て─
山成副總裁の放送(中)

右災害に際し本行の採りたる對策につきては後段に述ぶることゝし玆に滿洲の通貨狀況に關聯ある爲替相場關係及物價指數につき觀察することゝし先づ銀貨國との爲替相場より見るに滿洲國と上海との爲替相場は本行開業當初昨年の七月初に於て滿洲國幣百圓に對し上海向け相場六八兩七〇なりしが本年三月末には七〇兩五〇となり一兩八〇の騰貴を示し又金貨國向爲替相場は米國向は二〇弗二四が二〇弗六六となり僅かに四二仙の變動に過ぎざるも日本に對しては七三圓六〇錢より九六圓四〇錢となり二二圓八〇錢の上騰を見せて居る。以上を見るに對上海及對米は著しき變動を見せざりしも日本に對しては特殊事情により大幅の變動を示して居るのである。又其の間滿洲國物價指數如何を見るに新京に於ける夫は昨年七月を一〇〇とし本年三月の平均は一〇一三にして百分の一の騰貴即ち殆んど動きを見せざるも同じ新京にても滿鐵附屬地に於て日本貨を以て取引せる日本人側につき附屬地內に於ける物價指數を見るに前記期間中に一三四・一となり三割四分の騰貴を現出して居るのであり、屢々新聞紙上にて最近新京の物價暴騰を傳へらるゝも之は右數字より見るも日本人側につきて言へるものにして滿洲國內の物價は殆んど變動を見ないのである斯くの如く爲替相場並に物價指數に現はれたる數字より見るも滿洲國に於て通貨の安定を得て居ることが證明さるゝのである。次に本行發行の新紙幣につきては拾圓券、壹圓券、五角券の三種類は現に發行流通して居り百圓券は本月十日より發行豫定である。尙五圓券も近く發行の豫定で之等紙幣印刷につきては日本政府印刷局の好意に負ふ所尠くないのである。又補助貨幣の鑄造につきても從來奉天所在の造幣廠を改造し、大阪造幣局より有力なる技師を招聘し目下作業開始準備中にして來月中には先づ白銅貨を發行し順次銅貨に及ぼす豫定で、之等補助貨の出揃を俟つて初めて滿洲國通貨も全部完成することゝなり、玆に國幣の流通一層圓滑となり、一般取引上一層の利便を得ることゝ思ふのである

敍上の如き事情にて當初幾分危惧の念を懷かれたる幣制統一の大事業も着々順調に進行しつゝあるが、之に關しては日本朝野の寄せられたる御同情と御好意に負ふ所甚大であつて此の機會に厚く感謝の意を表する次第である次に經濟狀況につきては、滿洲に於ける昨年の貿易は輸出約三億六千萬兩、輸入約二億一千萬兩差引一億五千萬兩の輸出超過にして、之を其前年に比すれば輸出に於て九千萬兩を減少し輸入につきては僅少乍ら增加して居る、此の貿易減退の理由は事變の影響も無視し得ざるも、前陳事由に基く國內產業の不振による事少くないのである

匪賊の害は慘酷を極め、彼等の襲ふ所、都鄙を問はず、家財一切も剩さず、農民は耕作の力なく、其まゝ放置せんか、由々敷き大事を惹起する虞れあり、政府及び本行に於ては種々救濟策を講究の結果春耕資金約二千萬圓を分割して各省に貸出す事とし地方政府及び農會監督の下に窮乏せる農民に貸付け、一戸五十圓を標準とせり、生活程度低き滿洲農民に取り、此の金額は僅少といふを得ない

土地增價稅制定
月迄に公布されん

新京特別市政公署に於ては國都建設による地價の『暴騰』を防ぎ、建設隣接地所有者の不當なる受益を抑壓し大新京市建設事業の圓滑なる進展を期する爲土地增價稅を制定、新京特別市區域の土地賣買に際し、國都建設局の土地拂下げ價格、または全定地價を基準に土地賣買價格の値上額に對し四十パーセントの課稅をなすことゝなり目下法制局に於いて審議中で遲くも五月國都建設局の土地拂下げ實施期までには公布さるゝものと見られて居るが、土地增價稅は內地に於いても大阪市の新編入區に施行を『企圖』されて居り同法の實施は期待されて居る

鑛務行政の劃一
實業部の諸設備完壁

各種鑛業勃興に備へ鑛業條例の制定に鋭意努力を重ねつゝあつた滿洲國實業部は更に斯業の劃一統制を圖り鑛務行政の完璧を期する爲中央に鑛山監督局を地方に同監督署を夫々設置することに內定した、尙同條例は近く發表の段取りとなる模樣である

對外貿易概算
四月上旬

〔東京十日發聯通〕大藏省發表四月上旬の十六港外國貿易槪算左の如し

(單位千圓)

輸出	四〇、九八九
輸入	五三、七八一
合計	九四、七七〇
入超	一二、七九二
一月以降入超	一八三、一〇〇

重要商品輸出入額は(單位千圓)

輸出	棉絲	三九二
	生絲	八、八九一
	棉織物	八、六七五
	絹織物	一、五〇二
輸入	棉花	二〇、四一一
數量(單位百斤)		
輸出	生絲	一三、六七三
輸入	棉花	四七一、四二三

關稅撤廢不可能
支那卵輸入絕望

〔天津十日發聯通〕當地及び上海の支那鷄卵輸出組合から日本政府に請願中の支那卵輸入關稅撤廢請願は日本の農民保護政策の爲め遂に却下さるべき運命に陷つた、さなきだに日本金安にて不引合の折柄なれば今後支那鷄卵の內地輸送は全く絕望視さるゝに至つた

新京金融界
閑散

大豆の出廻一段落と歐洲向特產逆鞘の爲荷動き少く、期待されてゐる土建界向早の慾めりまだ工事に着手してゐないに加ふるに歐洲行大豆の六割を占める獨逸は人造バタ製造法考案により、今後大豆の同國需要は減少するものと見られ、斯業に一抹の暗雲を垂れ然て作今の新京金融界は稀れに見る閑散ぶりを見せてゐる即ち三月末新京全銀行預金貸付高は次の如くである

		先月との比較
金預金	三、三三三、九七三、一六	減六六六、四九三、三九
金貸付	七、三三三、三一〇、七九	減六九九、九一九、三六
銀預金	九、三二八、四〇九、七二	減三、三三五
銀貸付	一〇五、六四一、九五二	減一、三三五、〇六八、一九

熱河省事情(三)

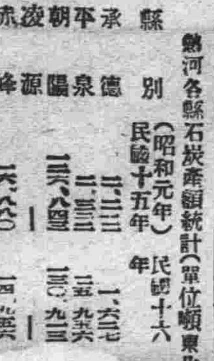

熱河各縣石炭產額統計(單位噸東北年鑑)

縣別	民國十五年(昭和元年)	民國十六年	民國十七年	民國十八年
承德	二、三三三	一、六三七	一、七〇六	一九五
平泉	二、三三三	三五、九六六	八、八三四	三五、四〇一
朝陽	一三六、八四三	一三〇、九三三	一四七、七三六	四八八、八八四
凌源	—	—	—	三一、三三四
赤峰	一六、八八〇	一四、九三六	一三、九六〇	三五、六四〇
阜新	一〇、五五〇	三一、九五三	一六、四三四	二七、七七四
圍場	四四四	七二四	七三七	七、一五
灤平	—	—	—	三三〇
隆化	一、七四九	一、二六〇	一、四四九	二、三八四
合計	一七〇、九九〇	一九八、六三九	一八九、七八七	五九二、五八二

E 石綿
平頂山 朝陽の東南
馬架子西山 朝陽縣
金家杖子 朝陽縣金廠溝梁の北四十支里

F 泥炭
小河子と湯臨土間の平泉多倫諾爾西方約五十支里に泥炭層あり煉瓦形に切り人家の周圍に垣根とせり、燃料に使用せず
公吉諾爾の西方多倫諾爾の東北約三十餘支里の低濕地にあり

G 曹達
曹達は低濕地到る處にあるので、產地として一々枚擧し難く、平原全部又は湖水等各所に廣く分布してゐる、その內主なるものを擧ぐれば、左の通りである
火燒梁子、二消營子、高紅營子、閃電河の平原
王家城、小河子平原
ダライノール綏棚の西北百支里の地點にあるに海と呼ばれる湖水、食鹽と曹達を產する土人はこれを探集して綏棚市街に運搬し、曹達一斤と小麥粉一斤で交換する、その需要は主として麵屋及風呂屋である

H 硝石(KNO3)
白音板溝門兒シラムレン河の流域等々
黑水建平の西北約八十支里赤峰の東南約百支里老哈河の流域一帶の土中には硝石が含有され、その土は一定の特徵を有せず淡灰色の(多少砂質を帶ぶ)の細粒の表土である、特に一箇所に集積せる部分として述ぶべきものはないが、方十數里一面に含硝石土である、此の附近では、古くから禁を破つて秘密に火藥の製造をなし鑛山(撰山子、霍家子)及び土工用又は馬賊等に供給してゐるといふ
古山黑水の西南五十支里、七家子附近の山が、古來蒙古人が穴を穿つて硝石土を採取してゐる

I 硫黃
大窪舖赤峰の南二百八十支里にあり、萬寶山、西南窪高珠見等は舊火口壁の一部をなす、舊噴火山の噴火口らしく、道路に沿つて黃土層の下に硫黃礦がある

J 硅石

K 砂金
大字臺十五地の窖 山湧鑑山の北西四十支里にある、鑛石から成る鑛脈は脈幅二丈餘に近く延長數里に亘る
金廠溝 金廠溝の流域
銀窩溝 圍場から上流四十支里の地點
アルホルチン大王府平原
ホントマンハ

L 水晶
黑里河 八里罕の西方
古公主嶺 林西の東北七十支里
公主嶺の裏に黑水晶に似たものを產する

M 寶石(サファイヤ)
大青山 綏棚の東六七十支里 大青山中
黑沙灘 林西縣の正西四十支里
大吉山 林西縣の西南四五十支里
門首板 大坂 西南百六十支

怪人凱歌
(諜上演映畫化) 須藤鐘一作 瀧秋方畫

(百九十一)

醉眼(二)

『會社の方も隨分頼母しやないかね。もう大ていにしてくたばりやアいゝんだ』

と、じれつた氣に云ふものがある。

『はツはゝ向ふでも大方そんな事を云つてるだらう。職工の奴等も大ていにしてくたばりやいゝにつてなア。……』と、合槌をうつものがある。

寄席小屋の前の日向ぼつこの連中は、退屈まぎらしの雜談に花を咲かせる。

『わたし、さつきね、お督代さんに逢つたが、近頃あの人もメッキリ窶れたのね』

二十二三の女工が、小さい聲で同情するやうに年增女に話しかけた。

『さうだらうさ。今度の爭議で、一番可哀さうなのは、あのお督代さんだと、わたし思ふよ』

と、年增は仔細ありげな事を云ふ。

『そりや、またどうしたつてえんだ?』と、さつき腕のやはらかくなるのを嘆じた青年が、女たちの話しを耳ざとく聞きつけて口をはさんだ。

『お前さん、まだそれを知らないのかえ。餘程迂闊ものだね』

『うん、知らねえんだよ』と、青年はすなほに答へて、相手の話しを聞きたげにする。

『あんなに評判の松根さんとお督代さんの話しを、まだ知らない人があるのかえ』

年增は、呆れたやうに斯う云つたが、うなづいて其の二人の話しを語つて聞かせた。……

問題のお督代といふのは、關東紡績會社の女工中でも誰れ知らぬものもない美人である。年は十九、斯うした社會の女に似ず、其の姿も心ばえも美しく、すなはち、ちやうど雜草の中の撫子の花を想はせるやうに、しほらしい乙女であつた。

又、松根といふのは、會社の經理部と人事課の兩任を一身に負ふて、その一さいを切つてまはしてゐる常務取締役松根次郎の息子である。彼は東大法科出身の秀才で、卒業すると直ぐに會社に入つて[illegible]前途に多大の望みを嘱されてゐる青年技師である。

身分から云つても、地位から云つても、此の二人は隨分隔たりのある仲だ。それがどうして接近するやうになつたのであらうか。いろ〳〵とローマンチックな插話が傳へられてゐるが、今、年增女の話したのが、比較的眞實に近いらしい。

毎年四月半ば、春酣の或る日を期して、關東紡績會社では大々的の花見會を催すのが常例となつてゐる。

場所は町から一里ばかり郊外に出たところ、小川をはさんでずつと櫻の古木が立ち並んでゐる。花期は普通よりも十日ばかりおくれるが、萬朶の花が爛漫と咲き匂ふ時は、紅霞の棚引いたやうに、あたりを彩る。名も櫻にふさはしい吹雪野といつて、昔から花の名所として知られてゐる。

花の盛りが來ると、千五百人の男女職工が、日を定めて毎日三四百人づゝ、ぞろ〳〵と行列をつくつて繰り出すのである。女だちは揃ひの手拭を姐さんかぶりにし、男たちは眼鏡かけたり、ちよん髷をかぶつたりして、まだ目的の場所へ到着しないうちから醉つぱらつてふざけまはる。此の日が一年中のたゞ一日の無禮講で、彼等にとつて最も樂しい日なのである。

ところが、昨年は相憎、花時分に雨風の日がつゞいて、折角選ばれた一日をすつかり臺なしにされてしまつた。或る組の如きは、朝の出がけから雨にふり出され、吹雪野についた時分はザア〳〵降りとなつてしまつたので、みんなは散々な目にあひ、濡れ〳〵の體で我家へ驅け戾つた。又、或る組は中日は日がかげに惠まれて、青毛氈を敷きつめたやうな土手の若草の上で、行李を解く事も出來たが、やつと少し醉ひがまはつて、咽喉自慢はめい〳〵咽でも唄ひ出さうとした時、俄にさつと吹き出した嵐に土煙りがもう〳〵と立つて、眼もあけてゐられず、我れ先にと逃げ歸らねばならなかつた。

此の日、一行とは少し離れて、土手のすみれや土筆を摘みながら川の上手へそろ〳〵とのぼる三四人の[illegible]

日日案內
三行 一回金五十錢
披露度 一同金三十錢
五行 一同金八十錢
十行 一同金一圓五十錢
姓名在社 一同金十錢增
御申込みは電話三三〇〇番

京染洗張專門 にしきや 電話二六二〇番 消防隊橫入

洋帳簿 各種製本專門 三笠町三ノ九 三省堂製本所 電話三三三四番

めがねの御用は金華堂へ 吉野町二丁目 電話二六四五

紙函製造 大經路一五 長野商會 電話三四九八番

金銀潰金 高値買入 東二條通り廿五 文化 橫濱屋質店

日本刀劍(鑑定無料) 新古刀、研、白鞘本造拵付軍刀調製及賣買打粉、丁字油、(錆止)(拔き磨刀) 長春富町小學校前 井上示現軒 電話三三〇三番

合服の御注文は 時代の先端を走る 高級既製服、入荷豊富 エスヤ洋服店ね 電話二六一九番

造花及生花 神佛具 葬具一切 加藤葬儀社 新京祝町二丁目 電話三一〇八番

都山流 尺八指南 初心の方歡迎す 師範 西田方山 (ヤマトホテル裏)

▲職業紹介 無料職業紹介ヲナシ生活ニ困窮シタル者ヲ救濟ス並ニ求人求職者ハ無料紹介ス 新京勞動保護會

ほねつぎ專門 今井慶療院 新京室町公學校前

滿洲國政府公報取扱 東京、大朝新聞社其他刊行物一切 東京大阪朝日新聞販賣所 大阪每日新聞 朝日舍 栃尾新聞舖 東一條通二 電話三三〇二番

印刷 三友社 新京朝日通り 電話三四三八番

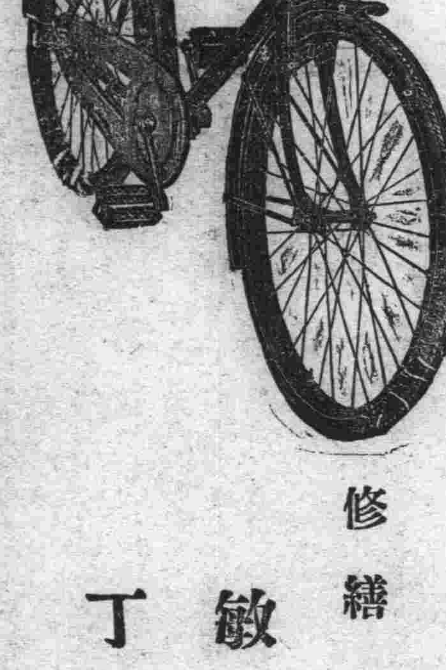

自轉車及附屬品 卸小賣
修繕ハ敏速!丁寧!
新京日本橋通り七三
寶洋行
電話三七三二番

御旅行者及一般の御便宜を計る爲左記取扱を致しますから御利用願ひます
一、新京驛發送手荷物、小荷物の蒐集及代理託送
一、同到着驛留小荷物代理引取及配達
右一切迅速確實に取扱ひ致しますから御用の節は電話か葉書にて左記に申込み下さい
中央通十一番地 谷口商會 (通濟運輸公司) 電話三二四一番
尙申込は小荷物扱所(社內二三四番)にされても宜敷うムいます

春のかゞやかしさ!!
最新流行の裝ひ!!
子供服 女學生服 既製男服 レーンコート 春のショール 草履、各種靴
新京 平本洋行 電話二一五八番

移轉御通知
今回左記の所に移轉致し候間今後共宜敷御引立御指導の程願上候
朝日通普通學校前
建築金物土木工用品 渡金材料印刷用品 江原ゴムベルト及付屬品 東京橫井製品代理店
三星洋行

長春美容院
洋髮結 美顏術 化粧法 社交服着付 婚禮衣裳着付

吉野町市場前ミツワ屋書店內
電話二三三一番

特許 宮崎式ペーチカ
金牌受領滿鮮唯一 焚方簡便燃料經濟
家屋御新築設計ニハ是非宮崎式ト乞御指定
年ト共ニ研究ヲ重ネ時代ニオクレヌ用意アリ
構造ノ合理化ト施工技術ノ優秀ハ弊方ノ生命トス
御設備ハ先ヅ以テ御相談ヲ御遠慮ナク御申付ケ乞フ
宮崎組長春支店(電2148番)

新疊と上敷各種 表替と裏替
お電話を頂きましたら早速お見積りにお伺ひ致します
日本一サカイ式疊床製作
新京東二條通滿鐵醫院西橫
兒玉疊商店 電話二二九〇番

皇軍急追また急追 既に平津を呑む慨

敗兵巷に亂れて 北支に一大變轉豫想

恰かも蜂の巣をつゝいたやう

支那軍の飽くなき挑戰に徹底的打撃を加ふるべく長城線にある我軍は空、陸相呼應し昨十日拂曉を期し一齊に攻撃を開始し、灤東地區に在る敵は早くも全線を揚げて灤河の線に向つて總退却を初めた飛行機からの偵察によれば、西南方に在る陣地に收容されたる數多の敵は午前八時から續々として西南方へ退却中で海陽鎭より數十輛の車輛部隊も西方に退却せり、なほ敗退する敵は統制なき支那軍の事とて友軍相互の間に又督戰隊は退却部隊との間に隨所混亂を起し、住民の被害も又少からぬものと見られる、これを動機に北支の情勢は一大變轉を起すものと豫想される

高田部隊早くも 冷口を越えて追迫

冷口附近の支那軍を撃破すべく十日夜行動を起した、坂本部隊は隨所敵を驅逐十一日午前七時高田部隊は冷口を越え敗走する敵を建昌口へ向け急追中である

海陽鎭の支那軍潰走 秦皇島陷落近し

〔山海關十日發國通至急報〕海朝鎭の奪回に成功して宇頂天となつた第百十五師の一部及其他の支那軍は勇敢なる親滿義勇軍の突撃と〇〇機〇〇臺の威脅飛行に一溜りもなく海陽鎭を棄て北戴河の線に潰亂退却中で、北戴河への道路上は此等敗兵を以つて埋り大混亂を呈して居る、親滿義勇軍の北戴河占領は目前に迫つた

支那軍の襲撃に 沙嶺口、喜峰口の我軍起つ

〔錦州十日發國通〕長城全線の狀況を綜合するに古北口方面に於ては八日朝來敵兵の増加著るしく沙嶺口東方司馬臺口方面に同日午前十一時敵の逆襲ありしも守備隊のため撃退された、右敵兵は遺棄死體調査の結果第八十三師の兵と判明した、一方我が方は今朝來南天門の敵に對し砲撃中である、喜峰口方面では數日前より敵の據點攻撃のため行動を開始、孤兒嶺の敵陣地を占據、昨夜迄に受益店北方高地より盟河鎭附近の劉存峪、大界平寨の線まで進出せしも、界嶺口方面にては我軍の行動は未だ開始されて居らず、之れを要するに我軍の行動開始は敵の逆襲の據點破壞にあり二三日前より積極的行動に出でたるものである

慘狀を極める 秦皇島附近の住民

徹底した支那軍の掠奪ぶり

〔山海關十日發國通〕十日秦皇島近くまで所用の爲赴き即日歸來せる當地某氏の談によれば ＝石河＝ の鐵橋より西方秦皇島附近までの鐵道線路は支那軍の爲めちやめちやに破壞されそれが復舊工事は相當困難と見られ、又同地方の農民達は同區間の枕木は一本も殘らず沙河の支那陣地に持ち去られて附近に散在してゐる狀態で支那軍の掠奪暴行を受け家財を失ひ全く亡家同然 家にほろ服一着、する仕事もなくたゞしよんぼりと途方に暮れてゐる有樣で女といふ女は殆んど支那軍に拉致され唯足腰立たぬ老婆と七、八才以下の子供が殘されてゐるばかりで支那軍の ＝徹底＝ した暴虐振りには今更ながら啞然として歸來した

何應欽遂に 列國公使に泣きつく

〔北平十日發國通〕北平日支の關係に就き何應欽、過般來盛んに列國公使に泣付き運動を試みつゝあるが現在の所蔣介石の北上困難な情況あり、又雜軍及び舊東北軍の反蔣、反何應欽熱が平津地方に熾烈を極めて居るため列國公使に於ても二の足を踏み今の所考慮中である

支那練習班 飛行機墜落

一機は行衞不明

〔徐州十日發國通〕洛陽にある中央航空學校練習團の飛行機三機は南京飛行の命令を受け、八日午後二時洛陽より隴海線に沿ふて飛行中一機はガソリン盡きて灘山に墜落、機關士張還白負傷、一機は行衞不明となり、一機のみ辛うじて九日南京に到着した

蘇炳文等を 歐洲及びトルキスタン 經由で支那に送る

＝ボクラ領事發表＝

〔ハルビン十日發國通〕ボクラニチナヤ蘇聯領事は十日公式に左の發表をなした
李杜、蘇炳文、王德林は三月一日發ヨーロツパを經て支那へ、その他兵士及び將校はトルキスタンを經て北京に出發せり、劉萬魁も後者の中にある

建川中將 任地に向ふ

〔東京十日發國通〕軍縮全權より第〇師團留守司令官に轉補された建川中將は十日午後九時四十五分東京驛發列車で任地に向つた

松岡代表 桑港に向ふ

〔ポートランド九日發國通〕當地各方面の熱烈な歡迎を受けた松岡代表は九日苦學時代世話になつたビヨウ、アリツチ夫人の爲めに墓碑を建て恩人に報ゐ、米人間に非常によい感銘を與へ、九日午後九時五十分日米官民多數の見送り裡に桑港に向つた

帝國農會が 大連に

販賣斡旋所設置

〔東京十日發國通〕帝國農會では滿洲の販賣斡旋に進出することゝなり大連に斡旋所設置を確定したので來る五月上旬販賣斡旋所長並に主任會議を開催左の諸點を協議することゝなつた

一、擔算七千圓を以て斡旋所を設置すること
一、內地農產物の滿洲進出に對して積極方針を執ること
一、滿洲物產の購買斡旋事業を行ふこと

鞍山製鐵 買收認可さる

〔東京十日發國通〕昭和製鋼所が滿鐵直營の鞍山製鐵所を買收合併（買收價格三四六〇萬圓）する件に關して豫め滿鐵を經て拓務省に認可申請中であつたが、十日正式認可があつた

東鐵抑留問題 滿洲國の嚴重抗議に 「抑留列車解放」

四時間遲れて滿洲里發車

〔ハルビン十日發國通〕滿洲里驛に於てソヴィエット側が報復手段として國際列車並びに軍用車輛の東行出發を妨害せんとした事件は、滿洲國側當局の嚴重なる抗議によつて何れも四時間遲れて發車し事無きを得た

國際列車を 一時中止せしむ

〔ハルビン十日發國通〕ソヴィエート側の不法貨車引入れに對する滿洲國側の實力阻止に滿洲里驛に於けるソ聯當局側は極度に緊張してゐるが、依然ソヴィエート側は報復手段としてか、チチハル行滿洲里驛發の國際列車の發車を中止し、西比利亞行ポイントの開放を要求し、同時にハイラル行軍用列車四輛の發車をも阻止するに至つたので、滿洲國側は不法なるソ聯側の行爲に嚴重な抗議をなした、若しソ聯側が讓步せねば責任者たる滿洲里驛長其他の東支ソ聯要人に對し斷乎たる處置に出づるの外なく、愈々本問題は重大危機を孕むに至つた ソ聯側が其言明通り自國に引込める運輸材料を返して來るか否か從來の態度に照し極めて疑はしいので一日も早く之を實現せしむべく、來哈中の森交涉部長は本日李督辦を訪れ具體的促進の方法について協議中であるが、ボグラニチナヤには浦鹽から引入れられたソ聯のマークある貨車約一千に達してゐる、滿洲國では之を返還に宛つべく國境警察隊は嚴に再び露領に引入れられざるやう監視してゐる、又修理の爲に浦鹽から來た機關車二輛も抑留中である、現在同驛に在る運輸材料は左の通り

冷藏車	四
無蓋車	一三〇
有蓋車	八五〇
米國式無蓋車	五
米國式有蓋車	三一
客車	二一
勤務車	三
機關車	一〇
合計	一,〇八六

米國の招請に 高橋藏相の出馬を懇請す

第二候補は山本內相

〔東京十日發國通〕ロンドンで開かれる世界經濟會議及之に先立つてワシントンに行はれる豫備商議か ＝重大＝ なる意義を有するに至り殊に米國政府が我國に對し說明せる意向に依るも今回の代表は單なる經濟會議の討議者たるに非ずして日米修交使節として政治的重大使命を有し得る人物の派遣方を米國政府が切望してゐる事實もあり、且又我聯盟脫退に伴ひ現在我國の國際的地位は特殊的關係に在るに鑑みても此際一流人物を送る必要有りとし內田外相は我國の地理的關係から遲くとも五月末迄には代表をワシントンに派遣し、ルーズヴエルト大統領と豫備商議を行はしめ、右使命を終れば同地からロンドン經濟會議に臨ましむることゝする必要有るに依り此際取敢へず大藏大臣高橋是清氏の出馬を懇請し同氏の健康が之を許さねば山本內相の ＝蹶起＝ を促し何れにしても從來の型を破り是非共閣僚中から代表を派遣せんと非常な意氣込みである

石井子も有力 世界經濟會

〔東京十日發國通〕米國政府の招請せる世界經濟會議豫備商議に派遣すべき人選については外務省でも聯盟脫退後の我對外關係好轉に寄與せしめんとの方針の下に適當なる代表者を任命するつもりだ、從つて外相は十一日の閣議で藏相の出馬を懇請する筈だが、若し引受けぬ場合は結局曾つて外務大臣たりし現樞府顧問官石井菊次郎氏を代表に任命するものと見られて居る

議交涉と 米國

〔東京十日發國通〕米國政府は世界經濟會議の豫備交涉の代表派遣方を我國にも交涉して來たが出淵大使からの報告書によれば今回の會議召集により米國政府の意向は次の如くである

一、來る世界經濟會議を成功せしめる事は米國政府の熱望するところであり、その爲には米國に於て豫め打合せを行ふを要する
二、右打合せの爲めには單なる技術的知識を有する專門家よりも各主要國現首相を招致し以つて豫備的商議を重からしめる必要あり
一、今次の豫備商議では經濟財政問題よりも國家の世界經濟問題の根幹をなす戰債軍縮問題を政治的に解決したき意向なるを以つて如何にしても各國首相級人物の渡米を希望する
一、新かる意味から米國は英佛、獨、伊、日の諸國に對し代表派遣を求めたのだが殊に日本に對して此の際一流人物の派遣を希望する
一、豫備商議は別に會議の形式を取らず從つて各國代表は明日までに必ずしもワシントンに到着する必要なく日本代表は五月末までに到着さるゝも差支へない

我海軍の精銳 超潛水母艦の起工式

十二日橫須賀工廠で

〔橫須賀十日發國通〕橫須賀海軍工廠では十二日午前一萬噸の潛水母艦の起工式を擧行する、午前八時諏訪神社の神官の修祓式あり九時村田工廠長、池田造艦部長に起工を命じた後最初の鋲打ち式を終るが、直ちに着工、昭和九年秋に完成の豫定である

政友會幹部 聯合政調會

〔東京十日發國通〕政友會は今回の政務調査會の陣容一新を機會として從來の主要政策を再吟味し、時局に適應する新政策を確立すべく十日午前十時芝公園三緑亭に幹部と政調役員との聯合協議會を開いた 鈴木總裁、床次、山本、川村等の各顧問、島田總務他各總務、山口幹事長以下各幹事、前田、砂田、永島、太田正副政調會長以下各役員出席、島田氏座長となり、前田會長は政務調査に對する新態度方針を述べ、之に對し武藤氏等の意見陳述あり、次いで思想問題の重要性と之が對策樹立に關して夫々意見の開陳があり協議の結果、前田氏の調査方針を一決し、午後一時散會したが二時から本部に政務調査會總會を開き、右聯合會の經過並に會長の挨拶あつて後、鈴木總裁から具体案作製につき激勵あり、三時半散會した

蘇聯側ルデーを中心に密議 從業員緊張

〔ハルビン十日發國通〕滿洲里に於けるシベリア向け貨物線封鎖に關し東支ソヴィエート側はルーデイ管理局長を中心に秘かに對策を協議し各沿線各地の蘇聯側從業員も寄々密議をなし、如何なる事態を釀すか異常な緊張を示して居るが、昨九日ルーデイ局長は東支從業員會に對し、本事件に關する大樣左の如き意味の報告をなして居る
滿洲里驛に東支鐵道從業員にあらざる人物現はれ、鐵道の圓滿な營業を妨害するにより驛長をして之が排除を命じたるを、その命令に服せず、沿線に於ける警備薄きと相俟つて鐵道の順調を運行不可能につき至急これが妨害を排除されん事を望む

けふの銀相場

鈔票 金票	九八二〇
大洋 金票	九四八〇
國幣 金票	九一二〇
大洋 鈔票	九六四七

人事往來

▲臨治財政部總長 十日正午歸京
▲孫吉林省實業廳長 同上
▲松屋大佐（チヽハル特務機關長） 十日午後四時三十分南行
▲中野少佐（關東軍司令部附參謀）同上
▲渡邊一等獸醫正（關東軍獸醫部長）同上
▲孫財政部次長 同上
▲岩永裕吉氏（日本新聞聯合理事） 十日午後七時五十分來京
▲金谷少佐（安東憲兵分隊長）同上
▲渡邊少佐（第〇〇團參謀）同上

團體

▲筑紫參議（滿洲國參議府）十一日午前九時南行
▲小池旅客主任（滿鐵々道部）十一日午前八時來京
▲青島視察團 十一日午前八時來京同八時四十分ハルビンへ

東省實業株式會社駐在所
新京日本橋通
電話二五八五番（三一三八番）

海陸運輸 建築材料運搬 引越荷物
井本運送店支店
新京祝町二丁目 電話三八四三番
本店 奉天宮島町 電話二七八一番

鞄と靴
無批判の道を行く同業界に沈默を破て立ちし大長洋行が一九三三年劈頭に投ぜし巨彈
萬人均等しく渴望の的
見よ高らかに叫ぶ我等が躍進振を
大長洋行製靴部
營業部
大經路第三市場二十號
外交員募集＝市內要保證人二名

民刑事訴訟事件 法律顧問及鑑定 貸地貸家の管理 諸契約書の作成
辯護士 黑田實法律事務所
新京ビルヂング二階十九號

壽樓主
北村ミキ儀豫て病氣堀山醫院に入院加療中の處藥石効なく昨十日午後十時四十分死去仕り葬儀は本十一日午後三時半曙町長春寺に於て相濟ませ申候
男 德太郎

會葬御禮
壽樓主
北村ミキ儀葬送の際は御多忙中態々御參列を頂き辱なく取混み居り候爲め尊名御伺ひ洩れも之有可と存じ一々參上親しく御禮申上可き筈に候へども其意を得ず不取敢茲に謹で紙上厚く御禮申上候
昭和八年四月十一日
男 德太郎
親戚總代 古澤すゑ 松本與四郎 大橋りヨ
友人總代 岸本朝次郎 西岡喜藏 德永建次郎
代 河村ムメ 木下スミ
町內會總代 北原廣
料理店組合代表 瀧竹三郎

阿片密賣者を徹底的に檢擧
十一日午前十一時を期して 新京署大活動開始

滿洲國政府の阿片專賣法實施に伴ひ既に全滿各地とともに阿片の卸小賣を實施してゐる、折柄當局の目を盜み阿片の密賣を盛んに敢行してゐるため政府許可の營業者に非常なる影響をおよぼしてゐるので、これが徹底的取締をなすことになり新京署では十一日午前十一時を期し全署員をして大小を問はず阿片の密賣者を檢擧した

滿銀橫領行員 新京に潛在か
足跡漸く判明す

既報、滿洲銀行新京支店から行金五千三百十七圓を橫領逃走した、同行員笠原信夫（二三）はその後杳として行方不明であるが、十日公主嶺附屬地を變裝し徘徊してゐる旨急報に接した新京署では俄然緊張し、池田刑事を公主嶺に派し搜査した處、公主嶺午後六時發新京驛着列車で同驛を出發したものらしく、同刑事の報告により司法刑事の召集を行ひ全市の各旅館、料亭の一齊臨檢をなしたが犯人を發見するにいたらなかつた

新京特別市の人口調査に着手

新京特別市の人口調査は去る一日より之が準備中であつたが愈々十五日を調査日となし全市に亘り一齊調査をなす事となつた、然るに舊東北政權時代に數次之が實施を見たが課稅、徵兵を主目的として居たので今回の單なる行政上の調査をも之と同一視し市民中殊に無智なる者は家族人數の正確なる申告をなさず僞つて之を少數に告げるかの疑が濃厚であるので當局では特に課稅の爲めでも徵兵のためでもない事を徹底せしむべく種々方法を講じつゝある

久納參謀長から 感謝狀

熱河討伐に勇名を轟かした皇軍の第〇〇團參謀長久納誠一大佐から五日附左の感謝狀を本社に寄せた

謹啓陽春之候貴社益々御隆昌之段慶賀至極に存じ候 さて今般當第八師團の熱河進入に際しては多大の御後援と御同情とを添ふし絕大なる御努力を以て國民に對し第一線將兵活躍の實相を御紹介下され候段一同感謝措く能はざる處に御座候 御陰を以て正義と人道とに基く皇軍の神聖重大なる使命須臾にして大勢を決したる軍の實力及秋毫も犯す處なき其行動に關し機を逸せず我が全國民は勿論廣く世界に對しても十分に認識せしめたるは感謝に堪えざる處に有之特に將兵一同の戰場に於ける活動振りに關する詳細適切なる御報道は父兄並に鄕黨をして躬親しく戰場に在るの思有らしめ其感謝も甚大なるべく殊に犧牲となりし勇士の英靈も定めし滿足の事と信じ申候 以上は特に陸軍記者諸氏が危險を省みず終始身を挺して最前線部隊と行動を共にせられ酷寒と戰ひ飢餓を凌ぎ具に辛酸を嘗め死生を超越して彈丸雨注の下を馳驅し仔細に戰鬪の實相と將兵奮鬪の實情とを極め光淡き燭に運筆の不便を忍び不自由なる通信を苦心慘澹活用せられたる賜に有之其の獻身的努力に對し衷心厚く感謝の意を表し申候 今や漸く大勢を決し戰勢小康を得たるに似たるも蜿蜒たる長城の邊は猶暗雲の低迷する有りて前途豫測し難く將兵一同愈々自重自戒各責務の重大を自覺し至誠盡忠以て曠古の大業を完成せん事を期し居り候間何卒今後共相變らず御援助を賜り度くお取り敢へず御禮申述べ候 敬具

四月五日

於熱河省承德陣中 第〇〇團參謀長 久納誠一

鄭家屯に 旗長會議開催

熱河省軍事工作も終りを告げ政治工作期に入りシラムリン河以北を以て興安省西分省となし盟旗制を布く事となつたので各旗長は一堂に會し今後の行政其他に關し打合せを爲す事となり、既に一部王公旗長は開魯を出發した、當地滯在中の旗長等も今朝出發夫々會議開催地たる鄭家屯に向つた、尙三日中に會期一週間の豫定で會されるが尙總署よりも之に參加現地政治工作關係者も加はる筈である

新舊線區司令官

新京線區司令官に新任の安達中佐は十一日午後七時五十分着列車で着任前司令官佐伯中佐は十二日午後四時三十分發列車で新京を出發す

熱河は素晴しい勢で整備されて行く
熱河行政指導官 中野琥逸氏談

熱河討伐軍に從ひ行政指導班を率ゐて皇軍と共に承德に入り爾來討伐後の熱河行政機關確立に不眠不休の努力を續けつゝあつた熱河行政指導官中野琥逸氏は本日午前八時久方振りに歸京國都ホテルに入つたが、最近の熱河の情勢に就いて語る

熱河行政機關の確立については熱河省行政組織警備公署を設け其の實現に『努力』しつゝあるが何分省政府の役員の七割は殘留して居ても背斂誅求の湯玉麟初め各廳長、各課長等悉く亂脈の極に達した各機關をその儘殘して逃亡した後なので之が整備は容易でない警備公署は四月二十日迄で廢止の豫定の處六月迄延期することになつたが省民を安堵してその業に就かしめるには行政機關の確立が必ず中間的な實行機關をつくらねばならぬと考へこれに就て第一だからこれがため取敢へず中央と打合せにやつて來たのだ、舊省政府機關としては、財政廳、民政廳、敎育廳、秘書廳、建設廳（實業工業）それに全省警務者、禁煙善後管理局があり行政指導警備署としては今の處各廳に指導官を入れ差當り調査並に『緊急』を要する施設の指導に當らしめるか、未だ省公署が出來てゐる譯ではない、然し四月一日から取敢へず承德縣公安局、商會公安局が恢復され警備の任に當つて居り、小學校も開校、收稅方面も稅務當局によつて開始された、通信連絡の遲延するのには全く困つた公報が二十日以上もかゝる有樣だつたが幸に一週間前から『錦州』この間に軍の政局特派班の短波無電通信が開かれて非常に便利になつて來た、平津地方との連絡が切れた爲承德地方は米、砂糖、メリケン粉等物資の缺乏を來してゐるが今度二十二臺の自動車で北票から物資供給を行ふ事になれたので先づ十臺が輸送に當る事になつたので、これからは大丈夫だらう、承德附近には敗殘兵は殆んど居ない、居ても三十か五十、最も多い處で二三百で承德附近が彼等に襲擊された等の事は最近全くない、省民は既にけしの播種を始めてゐる、今年は六千萬畝の豫定だ、熱河票の回收はうまく行つて居り、最近中央銀行承德出張所で回收した熱河票だけでも四百六十萬元に及んでゐる、然し省政府の財政は全く『亂脈』を極め、永年の背斂誅求で民衆は全く疲弊して居り省の財政自治は一寸六ケ敷と思ふ、現在の窮乏した財政狀態では各縣に新に縣參事を入れる事等も費用の點から當分見合した方がいゝだらう、だが、承德、朝陽、豐寧等熱河省の鑛業は確かに有望でこの點自分は熱河現在の財政的窮乏も悲觀するに當らないと思ふ云々

尙氏は四五日滯在の上承德に向ふ筈

三百萬年を經過したマンモスの化石發掘
ペルシヤの貨幣も 拉濱線の橋梁工事中に發見

關東軍特務部の命に依り哈爾賓經濟工作調査連絡の爲軍囑託早稻田大學理工學部助敎授山際滿壽一氏が出張中、去る三月廿八日哈爾賓特務機關竹下中佐と『同行』し株式會社風間組の請負工事中の拉濱線松花江橋梁工事狀況視察の際、同橋梁第九號橋脚工事現場の堀上げ砂土中よりマンモスの化石を發見した發掘地點は地下十米七十糎附近にして同地點地質は砂交りの粘土でなほ同地點を深掘したるに更に足部（直徑三十五糎）に爪を着したるまゝのもの牙（長さ一米弱徑十四糎）等七點を發見した、同化石は大体三百萬年以上を經過したものと見られて居る、なほ鐵嶺東方三方里栢家勾附近で採金移民並調査隊訓練中砂金礦中から直徑五センチ厚一センチ中央に圓形の穴をうがつた貝殼の如きペルシヤの貨幣と同樣のものをも『發見』したとなほ化石は東京に持ち歸り天覽に供する筈である

新京放送局 愈よ十六日開局式
試驗放送の結果良好

關東軍特殊通信部並に第四課を中心とする新京放送局では過般來試驗放送に大童であつたが、愈々近く大体の準備の完成を見るので來る十六日開局式を行ふこととなつた、當日は日滿要人の紀念講演を放送し爾後每日本格的にラヂオを通じて國民の耳を樂しませるわけである、僅々十四五人の局員は連日此準備に忙殺されて居るが試驗放送の結果は非常な好成績を示して居る、尙右放送波長は五二五米（五七〇キロサイクル）で現在南廣場の演奏場から有線で東四道街の放所に送り込まれウエスタン一キロワツトの送信機によつて放送されて居る

森市會議長長男 共產黨シンパで拘留

（東京十日發國通）貴族院議員東京市會議長森俊成子の長男俊守氏が共產黨シンパで中野署に留置され取調べ中で市會方面では早くも議長辭職說が傳へられたるが森子爵は事件が明確になつてから愼重に考慮したいと語つてゐる

夫の亂行を苦に
滿洲國官吏夫人自殺未遂 總務廳一般會計課長の夫人

夫の不德を責めたが聞き入れず連夜自家を顧みず『遊興』に耽つてゐるため、遂に妻女が悲觀し死の道をたどつた悲しき事件が王道樂土の滿洲國政府宿舍新發屯にあつた…十日午後六時五十分頃北外門新發屯滿洲國總務廳一般會計科長卯山中十氏の妻シゲ（三六）＝假名は同日正午ごろ隣家婦人と附屬地に買物に出たが一人馬車で歸途嗜眠劑を嚥下し自宅に歸り苦悶中を家人が發見し大騷ぎとなり直に日本橋通善生堂醫院に收容應急手當を加へた結果生命はとりとめた、原因は夫平十が自宅を顧みず每夜の如く料亭に足を入れ遊興に耽り常に妻女との間に『不和』を生じ遂に世をはかなみ自殺を企てたものである

昭和五年の怪死體事件解決
瓦房店署の手に

昭和五年十一月二十四日午後新京驛發、大連驛着列車手荷物車內に他殺死體がコモに包まれてゐるを乘務員が發見し市民を戰慄せしめた怪事件の犯人、死體に就き新京署で極力搜査を進めてゐたが怪死体は依然怪死體として迷宮入を傳へられてゐた處去る五日怪死体の身許並に被疑者が瓦房店署に檢擧された旨十一日新京署に通報があつた、怪死の運搬者は當時新京驛赤帽五十四號周作俊（二八）と判明し、周の取押へ方を依賴して來たが既に周は行方不明である

四平街便り 四洮線に護路巡警

（四平街支局發）四洮線鄭家屯大平川間附近に近時匪賊の橫行激甚に鑑み旅客の萬全を期するため四洮鐵路では這回護路巡警を警乘せしめ輕油動車を運行夜間通過の第十九號二十兩列車の先行を爲し鐵路警備をする事になつた

國幣百圓紙幣 きのふからお目見得

滿洲國中央銀行發行の新國幣百圓紙幣は十日より全滿一齊に市場にお目見得した

司法部內の赤化事件責任者
處分は輕罰主義で

（東京十日發國通）赤化判事を出した司法部長奈良武一氏の處分問題は小山法相、皆川次官の手許で調査中だが、一方豫審も進捗し具體的方法決定する筈だが、法相の責任問題でさへ辭表却下となつて責任解除となつた程であるから部下の責任も輕く扱ふのが至當だとの意見が有力となり、月末か來月初め書面で法相から構成法の訓告を爲す筈である

傷病兵南下

十一日午後零時二十五分新京驛發列車で傷病兵五名南下した

東豐縣の匪賊討伐で
橫山指導官敵彈に斃る

（奉天十日發國通）八日午後四時東豐縣附近に匪賊約三百蟠踞するを感知せる東豐縣警備指導官橫山貞三氏は約百名の警察隊を率ゐこれが討伐に向ひ敵に甚大の損害を與へたが橫山指導官は敵彈のため名譽の戰死を遂げた外約二十四名の死傷者を出した因に橫山氏廣島縣賀茂郡造賀村出身當年二十八才で警備指導官として將來を囑望されてゐた

大入滿員の簡易宿泊所
移轉先に惱む 利用者は益々殖ゐる

昨年十二月から鐵道北に開設された新京簡易宿泊所は最近宿泊人一ケ月延べ人員千名に達し、解氷期に入つて宿泊希望者益々『激增』目下每日十人位はしめ出すの已むなき狀態にあるが現在宿泊所は傳染病隔離病舍を臨時利用して居るので傳染病流行期に入るに先立ち明け渡しの必要に迫られ今にも傳染病者發生するに於ては忽ち立ち退かねばならぬ事も豫想して地方事務所社會係では移轉すべき恰好の貸家探しに大童になつてゐるが現在住むに家なき住宅難の新京では仲々恰好の移轉先なく全く弱り切つて居る、尙簡易宿泊所は本年本格的に堂々たる新築が計畫されて居るが未だその緖にかゝらず何れにしても其の竣成を見るまで當分臨時移轉の必要に迫られて居る七八十人から百人位收容出來る家を必死的に物色中で野村社會主事は會ふ人每に家はないかと尋ねて居る、右宿泊所でやつて居る職業紹介の一面として家庭的勞務の需給調節を計るため先般來社會係で取扱つてる家政派出婦斡旋事務は近來非常に多忙を極め『每日』あさからあさからと押し寄せる婦人は助產、看病、雜用或は固定的女中へとそれからそれへと斡旋紹介されて居るが非常な勢で延び行く國都新京の社會狀勢は一般統計等に現れない裏面が此等機關等を通じて如實にのぞかれる

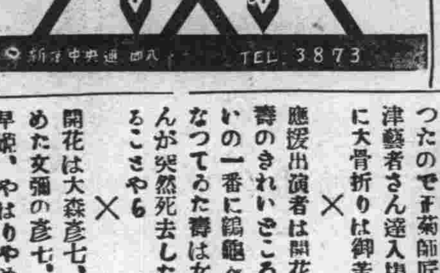

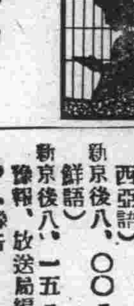

玉杓子が蛙になる！

十四日には常磐津二佐太夫が來て長春座で謡正會新京支部の後援で大會を催すことゝなつたので千菊師匠門下の常磐津藝者さん達入場券を捌くに大骨折りは御苦勞さん

×

應援出演者は開花、千鳥、曙、壽のきれいどころ、ところがいの一番に鶴龜を出すことになつてゐた壽は女將おミキさんが突然死去したのでどうなることやら

×

開花は大森彥七、この前はやめた文彌の彥七。圓太郞の千早娘、やはりやめた文菊と喜代美の家臣だつたが、今度はその家臣だつた文丸が大森彥七を演りますさうな、オタマジヤクシも蛙になるで進化の速かなるに驚く（寫眞は文丸）

歌舞伎瞥見

十日夜から長春座に開演した關西名題大歌舞伎中村雁衞門一座、何となく現代人とは緣遠くなりつゝあるかの感ある歌舞伎芝居、いくら長春が新京となつて急激に人口が殖へたとは云へたいした入場者もあるまいと思つて覗いて見たところが案外、一杯はいつて居たには驚いた、階上階下の正面や兩側棧敷は花柳界の連中が夥しく島田いてうがへしオンパレードだつた、さうしてお夏淸十郎、小春治兵衞の悲戀に惜氣もなく同情の淚を濺いで居た斯うしてみると歌舞伎猶未だ地に墮ちずと云へやう然しさすがは觀客の顏觸れを照檢すると歌劇やレビユーなどに先を爭つて入場する彼女や彼氏といふやうな連中は眼に止らなかつた、二日目は藝題がへで河內山宗俊、寶盛物語、引窓、三勝半七とならべられた、初日に增しての大入を見せるであらう雁衞門眼笑が光り、この興行に限いて修に行くといふ例のお馴染の春幸が艶氣を添へてゐた（兎）

ラヂオ欄

十二日（水）新京
新京前一一、〇五 講演 滿洲の石炭と化學工業 一一、四〇（內地向）關東軍顧問大島義淸
奉天後五、〇〇 レコード
新京後五、二〇 演藝
新京後五、四〇 講演 錢行金銀相場商業通信社
東京後六、〇〇 ニユース東京中央放送局編輯
新京後六、二〇 時事解說（滿洲語）氣象豫報及滿洲語ニユース
新京後七、三〇 ニユース（英語）
新京後七、四五 ニユース（露語）
新京後八、〇〇 ニユース（朝鮮語）
新京後八、一五 ニユース氣象豫報、放送局編輯及プログラム豫告
東京後八、三〇 時報
東京後八、三一 ニユース東京中央放送局編輯

熱河行ノ店員入用 二十歲以下本人至急來談
富士町 サロンフジ

募集
和洋家具製作日本人職工二名要保證人
新京祝町五丁目一四 幸昇號

外交員急募
履歷書持參本人來談
新京中央通り 大連新聞新京支社

愛知縣人諸君へ告ぐ!!

名古屋城頭に燦々として輝く金の鯱は比類なき我等の誇りである、新京在各縣人會五十有餘その間五百有餘名の多數會員を有する我縣人會の發展は、近時に到りて顯著なるものがある然して事變以來同縣人の來京者著しく之等多數新舊會員を網羅して新に、會員名簿を作製し、陽春の好節を選び春季總會を開催致度、さしあたり同縣人にして未だ申込なき方は、電話乃至葉書にて（イ）原籍、（ロ）現住所、（ハ）勤務先、（ニ）氏名を記し左記箇所宛申込まれ度し

昭和八年四月廿一日

新京愛知縣人會

左記申込箇所

現住所	箇所名	電話番號
日本橋通り	金泰洋行	二一五九番
同	科野洋行	二一三九
蓬萊町	柴田工務事務所	三一五五
滿鐵貨物到着取扱所	松本佳三	二二五七（公衆用）二三五（社內用）
日本橋通り	正隆銀行（伊藤支店長）	二六一〇
滿洲國總務廳給與科長	松井退藏氏	四〇四〇
吉野町	神谷組	二六七五
富士	近江活版所	二三四五
吉野町	八千代館	二〇四六
保線區	阪野米吉氏	二〇五（社內電話）
日ノ出町二ノ八（大連時報社）	加藤金保氏	三九四七

新京日日新聞社 營業部 電三三〇〇番

食料品ハ丸平洋行へ
平
和洋酒食料品 日用雜貨荒物類
立處に何でも揃います
菊正宗と白鶴 特約販賣店（電二六四〇番）
市場出張所の店は 電話二五二一番

於 長春座
當る四月十二日より二日間限り日延ナシ
江戶名物（ニセモノデシタラ金壹千圓進呈）
猫八と珍藝大會 一行四十有餘名
新作モダン東京レヴユー團出演
東京歌舞伎紀之國家源之亟出演
客員 萬歲界の 若松屋 正奴
意見番 正右衞門
特等金一圓四十錢 壹等金壹圓二十錢 子供三十錢
後援 大阪每日新聞新京販賣所 上原演藝部
大阪每日新聞讀者優待券御持參者に限り各等共五十錢引

幕末異聞 愛慾火箭

(二十六)

作 瀧川駿
畫 村瀬洗舟
(許上可映)

急なお召（六）

吉井川に添つて、遠見の宿まで下ると、沃野がひらけてゐて、油祭の催しだつた。

此處鎭座の、總社の宮には、備前名産の赤牛が、長閑に鳴いてゐる。

これより左、播州上郡へ六里八丁、右、備前三石へ四里十七丁と、印した傍標に、時節はづれの赤蜻蛉が羽を憩めてゐた。

『姐さん、一寸待つて呉んな』

遅れ氣になつてゐた男が、道の鳥追姿の女に聲をかけた。

『お君さんの足は、滅法に速いね？』

『猪之さんのやうな出來合物とは、一寸ばかりおみあしが違ひますからね』

『さうぢやござんすまい、お君さんの足の速いのは？ ね』

『——』

『——お手筋でござんせう』

『——うるさいね、默つて隨いておいでよ』

編笠を目深く被つた顔に、赤い編笠の紐が、眞白な顔に喰入つた婀娜な姿。裾をからげて片手に三味線を持ち、手甲、脚絆に後掛け草履、といふ姿。後に隨いた男は道中合羽の臙脇から、長脇差の鐺が見える。それに振分荷物を肩にした、遊び人風體の旅姿。

それは矢張のお君が、與四郎の後を追つてゐるのだつた。門の猪之がまたあとに、隨いてゐると言ふ寸法なのである。

夕靄が徐々の間に、立籠める時刻、三人、三組の同じ方角に旅する者が、船坂峠に差し掛つた。

名にし負ふ、船坂峠は山陽道第一の險嶮、その山脈を横切るのでなく、縦に越す山路だつた。

坂また坂、溪また溪、やうやく峠まで來た。双方から差し迫つた杉の大木がまるで屏風を立てたやうに、並んでゐる。一歩脇へ間違へば道を無くすといふ、險阻な箇所であつた。

突然、闇の中から聲がした。

『おい姐さん、何處へお越しや？』

お君は思はず、ぎくつとなつたが流石は旅に慣れてゐる女だけあつて、顔色一つ變へずに、その聲の方を見た。と、侍體の男が一人暗の中に化物のやうに突立つてゐた。

『門附女の旅でござんす。別に行方を定めません』

かう言つて、お君は莞爾と笑つた。白い齒が闇に光る。

『では身共が、麓まで送つて進ぜる』

『御親切は有難うございますが連がありますので』

お君は、これだけ言ひ終ると急いで振返つて、猪之助を呼んだ。

『猪之さん！』

猪之助は、草鞋でも履替へてゐるのか返事がなかつた。

『猪之さん』

平常は、うるさい連れではあるが、この場合唯一のたよりだつた。

やつぱり返事がない。御する呼び聲と、物淋しい梟の聲以外に、物音はなかつた。

『心配されるには及ばない、その内に連の者が見えやう』

お君は、もう一度猪之助を呼んで見た。だが、矢張り返事がない。

『姐さん、拙者に隨つて來られい——さあ』

かう言ひながら、件の男はお君の手を取つた。怖ろしさの餘りお君は、その男の手を揮抜けると、暗がりの一本道を駈け出した。

後には、件の男の呵々と笑ふ聲が深山に傳はつた。この時背後で、

『頭領、奴の始末は、どうしますえ？』

暗闇の中に、突つ立つたのつぽの三十男。件の男の輩下らしい奴の聲がした。

『殺めはしめえな？』

『生で縛して置きやした』

『そいつは、御苦勞だ』

『で、頭領！』

四月十二日 舊三月十八日 水曜 戊申 友引 定 箕宿

●一白の人 刻々と勢力を増し企業計畫成就するの吉日 乙と丙と亥が吉
●二黒の人 發展の端緒を開く日にて名弘開店建築皆吉 庚と壬と丑が吉
●三碧の人 辛勞の甲斐薄けれども後日の爲と勵むべし 丙と申と寅が吉
●四緑の人 一身一家の平康を失はんとする日なり注意 乙と坤と寅が吉
●五黄の人 氣頗る盛にして希望も亦達せらるゝ吉日 辛と戌と子が吉
●六白の人 眼前の利慾に馳せず永遠の成功を期する日 丁と庚と亥が吉
●七赤の人 思はざる方より災の入り込まんとする凶日 丙と酉と癸が吉
●八黒の人 是より隆運に向はんとする日專心業務勵め 戊と癸と丑が吉
●九紫の人 心迷ひの爲めに活力を失ひ成功覺束なき日 庚と壬と寅が吉

大阪商船出帆

門司、神戸（大阪）行（毎偶數日午前十時出帆）
亞米利加丸 四月十四日
うらる丸 四月十六日
はるびん丸 四月十八日
香港丸 四月二十日
うすりい丸 四月廿二日
ばいかる丸 四月廿四日

●切符發賣所 滿鐵沿線主要各驛及各地ジャパンツーリストビユーロー案内所
●船車連絡切符（往復切符ハ汽車二割引、汽船一割引、通用期間一ケ月）大連、門司、神戸間乘船切符（往復切符ハ復路運賃二割引通用期間三ケ月）
●專屬荷扱所 各地國際運輸會社支店

大阪商船株式會社 大連支店 電話四三七番
奉天出張所電話四〇八九番
新京出張所電話二三一六番

銘酒 月ケ瀬
釀造元
森川新京支店 曙町二丁目 電話三八〇八番

マイソールサンタル

淋疾高貴藥

印度政府白檀專賣局特製

世に淋疾の藥品ほど種類の多いものはないが若し良質の白檀油が得らるゝなればこれに越した治淋劑はない、問題は白檀油の良否に歸着することは世界の醫藥學博士の一致した主張です、本劑は白檀の世界的本場印度マイソール政府が十八種の原木中の最良木を以つて本商行の爲に特製したる精純無比最高級白檀油にして從來輸入のものとは全然其の撰を異にし効能の顯著なるは勿論胃腸障害の副作用は殆んどありませんこれ本劑の誇にする處です。

他の藥で治らぬお方に切にお奬め申します。

定價 試用瓶 金參圓 五十球入 金五圓 百十球入 金拾圓

輸入發賣元 大阪市東區北新町一丁目三五 サンタル商行
同滿洲出張所 奉天千代田通一六番地 電話三一五五番 振替大連四六九〇番

代理店 新京日本橋通り 井上誠昌堂藥房支店
特約店 新京東一條通 太陽堂藥房

ナイサリン 號

花柳病の豫防には

一滴ニシテ瞬時ニ奏効ス!!!

本劑ノ內容ハ內務省衞生局ノ御指定ナルヲ以テ其ノ効果ノ的確ナルハ茲ニ喋々ヲ要セザル處ニシテ唯一滴眞ノ一滴ノ注入ニヨリ如何ニ强烈ナル病菌モ二乃至三秒間ニ死滅致シマス

定價 八十滴入一個 金貳圓 送料 代引 十五錢 二十七錢

右記取次店並ニ各地著名藥店ニ販賣ス
奉天千代田通り一六 サンタル商行滿洲出張所 電話三一五五番 振替大連四六九〇番
別名 阿部一商行出張所

N.S.PETROFF & Co.

●絶好の御買ひ時 是非一度御參觀を

毛皮。靴。呉服物
帽子。ワイシヤツ。雜貨物
各種

紳士 婦人 子供 用
合オーバ
冬オーバ
レンコート

自四月二日 至四月十六日 割引 大賣出し
全商品 自一割引 至三割引

エヌエス ペトロフ商會 日本橋通 市場前 三〇

みしまや呉服店 日本橋通り 電話二五三五番

謹告

永い結氷期にも愈々名殘りを告げて建設途上に於ける首都新京の建築界も今後益々多忙を極めゐる事と存じます、就ては今回組合員に於ては左記の通り最低單價を以て各位の電氣工事請負をさせて頂きますから何卒御用命の程御願ひ申上ます

電氣工事代最低金額

一、普通工事
イ、差込電燈 五圓也
ロ、スウイツチ 二圓五十錢
ハ、差込半金屬 八圓也
ニ、スウイツチ半金屬 五圓也

一、金屬管工事
イ、電燈差込 十二圓也
ロ、スウイツチ 六圓也

組合員名（イロハ順）

豊國電氣商會 電三三六一
和登洋行 電二〇四〇
大同電氣商會 電二一四四
滿洲電機商會 電三七九六
丸十電氣商會 電三〇〇三
京津電氣商會 電二三三五
坂本電氣商會 電二七九八
北川電氣工務所 電三九〇七
中和電氣商會 電三三五〇
大昭電氣商會 電三八二三
雙發洋行 電三八二三
松井電機商會 電三八五一
滿洲電氣合資會社 電二七三一
江坂電氣商會
合資會社 測卜電氣商會 電三八七七
新京電氣商會

洋服地
おからだにシツクリあつて算盤に合つて
合物斬新柄入荷
合服のお仕度を……

吉野町二丁目 横田洋服店 電話二二四一番

1933 帝都大流行の 合服新柄！
新柄豐富入着
●色合は茶と縞物が大歡迎
洋服材料商 松田洋服店 新京三笠町三丁目。電話二二四二番

建築材料商 T.A 天野商店 新京東一條通 電話長二二九二、二六九七五 支店 吉林城内

硝子材料
鐵塗料
硝子入並ニ塗裝工事請負
セメント・土工用具
防水材料・陶器タイル
ゴムベルト

至急廣告
植木盆栽 いろいろ澤山到着致しました
生花材料は隔日に入荷いたします
庭木類は永年植替致しました物ばかり
生花御道具の各種
庭石や石燈籠垣材も揃いました
造園や植込の御申込は御早く御願します
植木の根付きません物は年々植替の責任を持ちます
新京吉野町一丁目 村田逍遙園 電話三七二八番

大正十一年十月二十四日第三種郵便物認可

新京日日新聞

定價　一部金三錢　一箇月金八十錢
郵税　一箇月金十五錢
新京永樂町四丁目一番地
發行所　新京日日新聞社
電話三〇〇〇番・三二五二番
發行人　十河忠男
編輯人　本松啓二
印刷人　谷［illegible］郎

一手印　白米
千壽商店　精米部
電話二四二二番

新京金融組合で貸付金利を引下げ
來る全滿總會へ提出すべく具體案を研究中

新京金融組合にては同組合加盟者に便宜を與へ、引ては新京經濟界の圓滑なる發達を助長すべく種々講究中であるが既報の全滿金融組合に政府の低利資金として百萬圓の鮮銀を通じての貸下げを目睫に控へ、同低利資金をめぐつて貸付希望者殺到の折柄現在の貸付金利を日歩一厘乃至五厘の引下げを斷行すべく具體的に研究中で來月中旬大連で行はれる全滿金融組合聯合會の總會席上、該議案を提出する筈であるが現在は全滿金融組合は同一金利であるから新京金融組合で貸付金利の低下を行へば必然的に各地の金融組合にも波及すべく、政府低利資金割當と共に注目されてゐる、目下の金融組合金利は次の通りである

預金金利
定期預金　六ヶ月　五分五厘　一ヶ年　五分七厘
貯蓄預金日歩一錢
据置預金同一錢八厘
拂込充當金同一錢四厘

貸付金利
イ、國債及認可を受けたる地方債日歩二錢五厘に、
ロ、認可を受けたる社債及株式日歩二錢六厘より三錢二厘
ハ、認可を受けたる貨物代表證券日歩三錢一厘
ニ、不動産及不動産上の權利日歩三錢三厘
ホ、拂戻につき期限の定ある金融組合に對す預金預金日歩に對し五厘高
ヘ、認可を受けたる電話加入權日歩三錢六厘
ト、認可を受けたる次の他の債權日歩三錢二厘より三錢六厘
チ、硬貨及銀行券日歩三錢一厘
リ、前上以外の擔保三錢八厘

なほ預金々利は從來と同樣である

協和會本來の使命へ漸く立ち戻る
職制上にも大刷新を加へて新に會務要綱成る

滿洲國協和會は昨年四月奉天に設立準備委員會を設け、七月新京に發會式をあげて今日恰も滿一ヶ年に相當するがこの過去一ヶ年間における活動は本來の使命よりも寧ろ代行的事業に多くの力を注いだため世間からもいろく『誤解』さ非難を受くるに至つたが、同會では今度の熱河討伐により全國の治安もこれで維持されることゝなりまた政府の行政機關も大体整備されるに至つたので、これを契機として會本來の趣旨に則り正規のコースに向つて一路邁進することゝなつた、これがため同會ではまづ事務機構の整備を期すべく新たに會務要綱を作製中のところ最近漸く成案を見るに至つたが、これに伴ひ同會の職制上にも根本的刷新が行はれ、その事務執行の最高統率機關たる『中央』事務局の組織は

一、社會處　國民敎化に關する方策の企畫指導
二、組織處　會員獲得に關する方策の企畫指導並に會員實踐躬行の指導
三、審査處　反國家思想及び『運動』の排擊に關する方策の企畫指導
四、總務處　前各處の實体事情に關する經理庶務の處理

に變更されたい　なほ會務要綱の內容は別項の如くであるがこれは同會の會章程および宣言綱領に基くもので何ら會の方針には變らないものである

△第一章會の構成（會の根本精神、會の進むべき道會の組織）
△第二章會の現狀（宣撫員の派遣、民衆指導運動）
△第三章事務處理方針（事務機構の整備、國民敎化計畫、組織計畫、審査計畫）

滿洲國協和會會務要綱……（一）

第一章　會の構成

一、會の根本精神

滿洲國協和會は王道主義に基く建國精神を汎く國民に普及徹底せしめ且確乎たる信念を持する國民を糾合し反國家思想及至は反國家運動を排擊し民族協和の理想郷の完成を期すると同時に最後の目標は渾沌たる狀態にある全東亞に民族協和の運動を及し進んで之を全東亞に擴め東亞に聯盟を結成することに依つて東洋文化の再建と東亞永遠の平和とを確保するにあり

二、會の進むべき道

會は會員を以て活動の本體となし
一、建國精神の實踐躬行
二、國民の敎化
三、會員の獲得
四、反國家思想及運動の排擊

右四大綱に基き根本精神の實現進展を期す、尚之が實施方針を擧げれば次の如し

一、建國精神の實踐躬行
社會の各層に會員を獲得し會員各自が其の固有の職業の上に民族協和と建國完成とを實踐躬行することを指導す

二、國民の敎化
國民の敎化は王道、建國精神、民族協和、日滿協和を敎義とし、一は一般國民の啓蒙宣化を目標に一は中堅國民の糾合訓育を目標とし特に青年及少年少女に重點を置き次の方法に依りて之を實施す
イ、面接、座談、會合
ロ、講演、演說、討論
ハ、話學講習
ニ、ラヂオ、レコード、蓄音機
ホ、歌詞、映畫、芝居、各種ト道演藝
ヘ、新聞、雜誌、パンフレツト、民衆讀物
ト、繪畫、ポスター、傳單
チ、民衆運動、運動競技、遊藝、社交

三、會員の獲得
會員は質實選良主義に則り全國に亘り社會の各層中に信念堅固の志士を求め之を會構成の分子として自活動の本體となすを原則とし、人心收攬の便宜上成く皆○會員及贊助會員を募集す、其の獲得方法次の如し
イ、初期に於ては專任者を各樞要地に派遣駐在せしめ氏化並普通會員の獲得に當らしむ
ロ、會員獲得は之を中心として漸次其の增加を計る

四、反國家思想及運動の排擊
建國の基礎は國民の國家に對する信念の歸一なり而して滿洲國內現下の思想界を流るる時流は、建封思想、共產主義、三民主義、民族自恣の思想なり、その思想は既に一部には其の締歸を顯はしたるものあり今後種々なる假面の下に害毒を流すことを覺悟し、之れか防遏排除に努むるは建國の最緊急事とす
而して之か實施は一般的には思想戰を以て上記思想を防遏するを努むると同時常に廣く會員をして其の動向を監察せしめ所管官廳と連絡をとり之か排除に努む

東部國境からも空車を持出す
滿洲國、實力で阻止

（ハルビン十日發國通）ソヴィエート側は東部國境から盛んに空車を持出すので滿洲國では國境警備隊に命じて實力で之を阻止する事になつた

思想對策　閣議で審議

（東京十一日發國通）政府は十一日の定例閣議で去る六日事務次官會議の決定を見た思想對策協議會設置並に之が審議方針に關する原案を附議承認を求める筈だが、原案は、內務、文部、司法各省次官及び關係局長並に內閣書記官長、法制局長を以て協議會を構成し思想犯罪防止並に取締に關する根本方針を審議する目的である

觀兵式諸兵指揮官

（東京十一日發國通）四月二十九日代々木練兵場で近衞、第一兩師團參加して舉行される天長節觀兵式諸兵指揮官並びに參謀長は十日左の如く仰付けられた

陸軍大將　南次郎
天長節觀兵式諸兵指揮官仰付けらる
陸軍少將　西尾壽造
同參謀長仰付けらる

中銀から分離して實業局の獨立
組織も株式會社に變更され四ツの子會社を設く
航空會社と接衝中である

滿洲國中央銀行實業局は創立滿一ヶ年の本年六月末を以て法規により中央銀行より分離し獨立するべく創立以來調查準備に忙殺されてゐたが先週末で準備全く成り具體的成案を得たので目下各方面との諒解接衝に努めてゐる、該成案によると實業局は日滿合辦の株式會社として大體現在のまゝ獨立せしめ、之れを統率機關に四つの子會社を設け實際の業務に當らしめることゝなる模樣で資本金等は未だ確定してゐない

熱河との連絡に
飛行機を使用

滿洲國中央銀行では今回の熱河進出に伴ひ熱河支行との間の連絡の爲飛行機を一台借受ける事となり、奉天に於て

中銀紙幣發行高

滿洲國中央銀行每週紙幣發行高平均表は次の通りである

發行額	一三八、一六一、四三三
準備額	八〇、九三二、一九六
保證額	五六、三三九、七七九

日系官吏を軍屬に改める
不法行爲は軍法で處罰　或は實現するか

滿洲國政府では日滿官吏の綱紀振肅を圖るため行政裁判法の速急なる制定を必要とし目下起草を急ぎ、その實施を待ち、王道政治に背馳するが如き不良官吏の徹底的排除を斷行する堅い決意をもつて官界肅正に全力を傾注することゝなつたが、最近その必要を痛感されて居る日系官吏の行政處分方法に關しては治外法權撤廢に至るまでの臨時辦法として委任官以上の日系官吏を全部軍屬として、その不法行爲に對しては軍刑法を適用、嚴罰を以て臨み、建國大業遂成の禍障として活躍すべき日系官吏の綱紀振粛を圖らんとの說が漸次有力となりつゝある

中東	一〇、四五〇
吉長敦	一三、五八四
計	八二、六〇二
右內譯	
大豆	四三、五九二
高粱	四、二九〇
玉蜀黍	一、一七〇
粟	四、〇九九
雜穀	四、五七六
木材	六、九三七
豆油	八六
豆粕	六、七四一
其の他	一一、一四九

煉瓦の價格調節は蛇足か
某消息通の觀測

國都建設局に於て煉瓦の價格調節に着手したるは既報の通りだが、右に關し某方面の有識消息通は左の如き意見を有してゐる、即ち煉瓦は砂等と異ひ工業生產品である性質上それが最も行はれ易く見へて目下の情勢は寧ろ最も行はれ難い『問題』ではあるまいかといふ、統制的手段に出るは所謂蛇足の感があるので業者側の自由競爭に放任するが得策ではないか、といふのは既設業者會社と新設業者會社との間には採算上販賣價格の問題は困難なるべく建設局に於て具體的に立案するも價格統制に困難をなし、目下計畫準備の新設の傾向ある新設會社が一齊に引込めば本年度需要と略相一致を見越されて居る生產能力減退は必然的な煉瓦暴騰は防止し難いが放任主義に終始すれば『當分』の需給調子であらうが一齊生產期に入れば自由競爭により案外安價に供給される現象を見るのではあるまいかと言ふのである

發送貨物

四月上旬發送貨物旬計左の如し

管內	一一九、五八四キロ噸
四洮路	二九、〇二〇

亞細亞民族よ大同團結せよ（四）
趙欣伯

歐米の現狀と支那の混乱

翻つて歐米諸國は如何、或は歐西亞中心の歐洲聯合を、或は英露を除く歐洲聯合を、或は汎歐運動等、諸說紛々たる中に各國は自國の利益を擁護せんが爲に、英國は全地球に有する殖民地を合せ、米國は巨大なる米大陸に據つて各經濟ブロツクを形成し、歐洲諸國は此等の二大ブロツクより蒙る脅威と壓迫とに對抗して佛國は傳統的政策たる獨逸包圍攻擊に出で、ユーゴ、ルーマニア、チエツコ及びポーランドを結合し、伊太利は希臘、アルバニア、ハンガリー等と一團のブロツクを構成して對抗し、バルカン諸國亦バルカンユニオンを築造して共同の利益を護る等大陸に群立する諸國は紛糾しつゝ其の安定を圖らんが爲に、利害の密接なるものは互に握手せんとする形勢となつて、是に對し我が亞細亞諸國は一層共同の目的を達せんが爲めに勇氣を鼓して邁進せざるを得ぬのであらう、然るに惜しむべき哉支那が亞細亞民族の自覺を等閑にし、解放の義務を誤り、依然として以夷制夷の舊套を株守してアングロサキソンの奴僕たるを以て滿足し、彼此相倚り相輔くべき日本の運動を妨碍し、亞細亞の解放の資格さへなくなれる事是れであり、而も內部には軍閥私利を挾んで抗爭し國家たるの實を遂ぐる以前に先ひ、此の間隙に乘じたる共產主義の魔手は、江西省の瑞金に中華ソヴエート共和國の臨時政府を組織するに至り、南京政府の討伐にも不拘現在其の兵力二十萬或は三十萬と謂はれ、共產の政府は益々擴大しつゝあるではないか、何れも受けず支那赤化の種子を播くも支那軍閥が自殺的政策を採つた當然の結果である

支那の民族よ軍閥を棄てて亞細亞民族團結の爲に奮起せよ

今日支那の民衆にして冷靜に自國を想はば殆と悔恨の情に堪へざるものがあらう。支那現在の地位は他の何人の責任でもなく總て爲政者、軍閥の罪である軍閥は民衆を疾苦に擠して顧みず只管自家の慾心を恣にし狂奔して世界の趨勢を顧みず、協同すべき自然的運命に在る日本或は滿洲に對抗して更に罪を重ね、一時の快を貪らんが爲に歐米に媚を賣り哀訴して脚下に自ら墓穴を掘りつゝある今日にして悟らざれば富强と分を事とを犠牲として亞細亞の大團結より落伍し終るの外はないのである、或は支那今日の爲政者たる軍閥の覺醒を喚起して亞細亞の團結を計らんとする者もあるが、斯くは官者に道を問ひ痴人夢を說くと同樣である、彼等は民衆に對して只誅求酷使するより外に毫も感情をもたない、誠に協同一致でなくては最後の民衆の膏血を絞り對內には以强壓を以て對外には卑屈、東亞細亞の弱、對外には媚東亞細亞の爲政者に對する民族の運動の如き根抵より彼等の關する事ではない、故に支那民衆の覺醒を切に促すのみである、民衆にして覺醒すれば軍閥の如きは存在の餘地が無いではないか、我が日滿兩國民が支那民衆を指導し援助することは勿論偉大なる急務である、部四億の民衆よ生命財産の安全と自由富裕なる生活を望まば軍閥を棄てゝ我等の運動に協力すべきである

時の人
鳩山一郎氏

閣僚の中でも光つてゐる鳩山一郎氏、和夫博士の後繼者として、父の名を辱めぬ立派な政治家だと云へる。母堂春子女史の手で臙の上に氷嚢を乘せられながら、ギユーく勉強させられただけあつて、頭はシツカリしてゐる。それである點では、近代人としての明朗さを持つてある。だが彼は坊ちやんである。彼が餘りにスポーツを論ずるキザさ加減は、聰明派が坊ちやんの城を脫し得ぬ事を物語るものだ。

人事往來

△札　留王（巴林右翼旗王）十一日午前九時鄭家屯へ
▲諾拉　爾札布王（古什克騰旗王）同上

天氣と氣溫

十一日の氣溫、最高七度一、最低零下〇度五、十二日の天氣は西の風晴れ一時曇り

經濟欄

海外經濟

▲銀塊及爲替

倫敦銀塊	[illegible]
同 先限	[illegible]
紐育銀塊	[illegible]
孟買銀塊	今日休會
米英爲替	[illegible]
米日爲替	[illegible]
米支爲替	[illegible]
スチール株	[illegible]
アナコンダ株	[illegible]

▲綿花

	米綿	綿
現物	[illegible]	
三月限	[illegible]	
五月限	[illegible]	
七月限	[illegible]	
十月限	[illegible]	
十二月限	[illegible]	
一月限	[illegible]	
●印綿		今日休會
ブローチ		
ベンゴール		
オームラ		

▲上海票金

昨止	[illegible]
高値	[illegible]
安値	[illegible]
本寄	[illegible]
歩値	[illegible]

▲上海倫敦向

寄値	一志三片八分三
實値	[illegible]

▲上海紐育向

寄値	[illegible]
實値	[illegible]

▲上海日本向

第一回	[illegible]
第二回	[illegible]
第三回	[illegible]

▲大連鈔票

現物	[illegible]
寄付	[illegible]
歩値	[illegible]
引止	[illegible]
高値	[illegible]
安値	[illegible]
出來高	[illegible]

▲大連上海向

第一回	[illegible]
第二回	[illegible]
第三回	[illegible]

▲大連煙台向

寄値	[illegible]
實値	[illegible]

▲阪神日英爲替

寄値	[illegible]
實値	[illegible]

▲阪神日米爲替

第一回	[illegible]
第二回	[illegible]
第三回	[illegible]

各地市場

▲大坂株式

株新	[illegible]	[illegible]
新紡	[illegible]	[illegible]
鐘新	[illegible]	[illegible]

▲同　短期

大新	[illegible]	[illegible]
鐘新	[illegible]	[illegible]

▲大連株式

鈔新	[illegible]	[illegible]

▲大阪三品

當限	[illegible]	[illegible]
五月限	[illegible]	[illegible]
六月限	[illegible]	[illegible]
七月限	[illegible]	[illegible]
八月限	[illegible]	[illegible]
九月限	[illegible]	[illegible]

▲大阪棉花

當限	[illegible]	[illegible]
先限	[illegible]	[illegible]

▲大阪期米

當限	[illegible]	[illegible]
中限	[illegible]	[illegible]
先限	[illegible]	[illegible]

▲仁川期米

當限	[illegible]	[illegible]
中限	[illegible]	[illegible]
先限	[illegible]	[illegible]

▲橫濱生糸

現物	[illegible]	[illegible]
當限	[illegible]	[illegible]
先限	[illegible]	[illegible]

▲大連特產

●大豆

	寄	引
先物	[illegible]	[illegible]
四月限	[illegible]	[illegible]
五月限	[illegible]	[illegible]
六月限	[illegible]	[illegible]
七月限	[illegible]	[illegible]
八月限	[illegible]	[illegible]

●高粱

	寄	引
現物	[illegible]	[illegible]
四月限	[illegible]	[illegible]
五月限	[illegible]	[illegible]
六月限	[illegible]	[illegible]
七月限	[illegible]	[illegible]

●豆粕

	寄	引
八月限	[illegible]	[illegible]

●豆油

	寄	引
現物	[illegible]	[illegible]
四月限	[illegible]	[illegible]
九月限	[illegible]	[illegible]
六月限	[illegible]	[illegible]
七月限	[illegible]	[illegible]
八月限	[illegible]	[illegible]

▲哈爾賓特產

●大豆

	寄	引
四月限	[illegible]	[illegible]
五月限	[illegible]	[illegible]
六月限	[illegible]	[illegible]

●小麥

	寄	引
四月限	[illegible]	[illegible]
五月限	[illegible]	[illegible]
六月限	[illegible]	[illegible]

▲大連麻袋

現物	[illegible]

▲カルカツタ麻袋

當節	[illegible]
直物	[illegible]
爲替	[illegible]

新京市況

大豆	現物	[illegible]
	出來	[illegible]
高粱	現物	[illegible]
	出來高	[illegible]
小豆	現物	[illegible]
	出來高	[illegible]

▲錢鈔（現物）

鈔票對金票	[illegible]
大洋對金票	[illegible]
國幣對金票	[illegible]
大洋對鈔票	[illegible]

熊本縣人各位に告ぐ

四月一日現在縣人會員名簿作製上必要につき縣人にして未だ御入會無之方は來る二十日迄に左記事項を書面又は電話を以て常會へ御申込み下さい

記
一申込事項　原籍現住所氏名　職業……（勤務先）電話番號
一申込場所　東二條通二四番地　岩坂李三郎（電話二九二四番）
地方事務所　牧島喜三郎（電話二六八九番）

熊本縣人會

石灰、土管
セメント、モルタル瓦
金物、建築材料
亞細亞窯業株式會社代理店
安坂新京支店
東五條通　電話取次二二四四番　取引所橫警官派出所前

求投資
時代に適せる有望事業金參千圓也を求む
擔保保証あり月五分の配當確實一報次第參上
電話三九三一番　渡邊

事務所向住宅擔保にて參千圓出資者に無料貸與す
詳細面談自午前九時至正午當電話一本至急入用
姓名在社

新京署獨身宿舍で官用拳銃を盜まる
被害の岡崎巡査驚いて報告
はて怪盜は何者？

新京警察署構內獨身宿舍（元司法主任官舍）第五號同署巡査岡崎寅氏が遊動から歸舍し、十一日午前零時から同一時の間隣室の友人の室に行き不在中怪盜が侵入し壁にかけてあつた官用モーゼル拳銃をサツクから拔き取つてゐるを夜が明け出勤前發見し、直に本署に屆けた、同署では異外の報に打ち驚き、高山署長は各幹部を召集協議の結果、倉田司法主任が犯人搜査の任にあたり、各刑事を督し極秘裡に外部の搜査に努める一方、內部を嚴重搜査してゐるが、犯人は果して外部であるか內部であるか、目下の處不明であるが、同署では署內に發生した犯罪のことゝて重大視して居り、若し犯人が外部とすれば大膽不敵であり且つ宿舍內部の情に通じてゐるものと呪んでゐる、また內部關係とすれば岡崎巡査に遺恨をもつ者の仕業ではないかと云はれてゐるが今の處外部から侵入したものゝごとくである、いづれにしても警察內獨身宿舍で發生した關係上重大視されてゐる

親滿義勇軍海陽鎭に入城
直ちに秦皇島方面へ

【山海關十日發國通】海陽鎭に肉迫した親滿義勇軍は十日午前八時から總攻擊に入り十時三十分再び海陽鎭を占據し、主力は直ちに秦皇島方面に向け進擊を開始した

【山海關十日發國通】今朝來の激戰で再び海陽鎭を手に入れ秦皇島方面に向つた親滿義勇軍の主力は附近の敗殘兵を掃蕩した後、海陽鎭に引返へし後續部隊と合して部隊の整理を行ひつゝあり、今夜は敵の逆襲を警戒しつゝ同地に宿營することゝなつたが各部隊とも元氣旺盛である

支軍續々增兵
海陽鎭奪回を策す

【山海關十日發國通】海陽鎭を敗退せる支那軍は北戴河の線に待退し第一〇九師及び第一一五師を合して部隊の編成替をなしてゐるが彼等は再び海陽鎭を奪回して見せると豪語し形勢は依然險惡である、なほこれが爲め支那軍陣地附近の住民は戰禍と支那兵の掠奪を恐れ何れも秦皇島方面に避難してゐる

第四軍に出動命令

【山海關十日發國通】灤東一帶の形勢は益々緊張し來たつたので何應欽は北平にあつて待機中の第四軍三ケ旅に出動命令を發したが同部隊は本日北戴河の第一線に到着それぞれ各部署に戰備を整へてゐる

防禦陣地を構築

【山海關十日發國通】親滿義勇軍の總攻擊に會ひ、海陽鎭は再び占據されたとの報は早くも北戴河、撫寧以東灤河一帶の支那軍に傳はり、最も接近せる北戴河の線は異常な緊張の色を呈して居るが、同地に在る何柱國の第百九師姚東藩の第百十五師及び敗殘兵を合して約二萬の支那軍は北戴河右岸に堅固な防衛陣地を構築してゐる

鐵道事務所打合せ

毎年一、二回開催を恒例とする新京鐵道事務所管內各驛長機關區長、保線區長、保安區長、操車區長、列車區長の事務打合せ會議は十一日朝九時から新京鐵道事務所貴賓室に於て開かれ、青木鐵道事務所長を初め、各係長、管內驛長廿八名、機關區長二名、保線區長二名、操車區長一名、列車區長一名、都合四十余名出席、今回鐵路總局新設に伴ひ所長の事務權限擴大に伴ひ、業務關係事項も從來と異つた點があるので此れに關し主管事務の指示打合せに就て會議する所あつた

國都を綠化
市街美と保健から

首都新京を綠の植木で埋まらせ市民の保健增進し、一方國都の美景を添ふべく大量の苗木が滿鐵地方部の計らひで四平街、公主嶺、開原、その他苗圃より分讓される事に決し、近く新京地方事務所及滿洲國々都建設局並に關東廳軍經理部宛到着する筈である軈て街路に廣場に爽々しい生氣を漂はしてくれることであらう

學生風の若者
店員の隙を覗つて寫眞機をぬすむ

十日午後一時三十分頃、市內中央通三十六番地寫眞機商木村巖方へ紺サージの早稻田大學の制服を着けた學生風の內地人青年が來たり寫眞機具備品を購入するから見せて呉れと言ひ店員がウインドウから取出さんとしてゐる、隙を覗ひ横手に置いてあつた寫眞機フラムフリーマ一台時價百二十圓を窃取し逃走した旨新京署に屆出た

協和會ホロンバイル分會成立

協和會中央事務局で豫ねて計畫中であつたホロンバイル分會の設置はこの程愈々實現され、十日同地に於て發會式を擧行、同地有力者二百名參會非常な盛會であつた

電力は二倍半に
滿電の大擴張計畫

建國當初は新京附屬地の電燈は四萬燈內外に過ぎなかつたものが僅か一年を經過した今日四萬燈餘に增加して居る奉天は八萬燈から十萬燈に增加して居るが

「增加」

增加比率奉天の二十五パーセントに比し新京は正に其の倍五十パーセントの增加となつて居る、これを以てしても國都新京の急速なる膨脹は如實にうかがはれるが、解氷と共に今期建設事業の進展に伴ひ電力の需要著しく增加するので滿電新京支店では既に計畫の發電設備大擴張の工事に執りかゝつて居る、即ち現在鐵嶺北の發電所は六千キロワツトの設備であるが、近く安東の發電所から三千キロワツトの發電機が

「到着」

することになつて居り、更に新規購入五千キロワツト發電機增設で都合八千キロワツトの大擴張で此の夏頃迄に設備完成の豫定だから正に從來の二倍半、一萬四千キロワツトの發電設備になる譯で暗い新京の街が見違へる程明るく華やかになるのも間も無い事である、因に現在設備六千キロワツトの消費內容は約十七、八パーセントが附屬地電燈、約十七、八パーセントがロス約六十パーセントが城內供給及び四平街

「送電」

約四パーセントが電熱であるが、城內の電燈數は電燈廳に於てもハツキリした統計はない模樣である

挑戰すれば應戰やむなし
軍政部某要人語る

滿洲國軍政部では執拗なる支那軍の挑戰に遂に應戰の肚を固めたが之につき軍政部某要人は左の如く語つた

頑迷なる北支政權が大兵を集中して熱河省境を攻擊するに對し今日迄忍び難きを忍び來つた日本軍は、愈々攻勢に轉するに至つたが滿洲國に於ても國家自衞の見地に於て之と對應する筈である、即ち滿洲國軍の一部はあくまでも長城線を越えて南進する事もあらうし日本軍南下の側面を脅威する察哈爾省方面の反滿諸軍に對しても一擊を加ふるやもはかり難し素より滿洲國は事を好むのに非ずして一意領土の確保を期するのであるが敵軍の挑戰がある以上直路南方要地に向ひ或は察哈爾方面に向ひ攻勢を執らざるべからざるに至るかも知れないかゝる事態を招來せるは一に北支政權及び蔣介石の責任である

阿片密賣者續々檢擧さる
新京署頻に活躍

新京署では既報の如く十一日午前十一時から市內（附屬地）の阿片密輸入、密賣者の一齊檢擧を行つたが槍玉に擧げられたものは東一條通滿人合資公司である、同署では第一番に同家を襲ひ、阿片煙土三十三貫を押取した、その外數軒のそと前をも檢擧した、同署では今後引き續き檢擧すると

考古學上の珍品をも採取
軍に參考館を設置

拉賓線工事調査中マンモスの化石を發見した關東軍特務部では更に懷德東方三里柏家勾の砂金採取調査の際、土沙中からペルシヤの石器時代の貨幣と全く似た直徑九センチ、厚さ一センチ半の石器時代の貨幣を發見した、之に刺戟されて同部では近く日曜日を利用して新京郊外南嶺附近にアイヌ時代の土器が出る模樣なので、之が發掘に着手することゝなつた、同部では土質調査の副產物として續々考古學上珍らしい參考品が發見されるので近く部內參考館を設置し之等の珍品を保存する筈

修養團講演
けふ高女講堂で

十二日午後零時半から新京高等女學校で敎化聯盟主催のもとに一般婦人講演會を開催、一般婦人の來聽を歡迎すると、なほ講師は近く滿洲修養團敎務部長として派遣さるゝ筈の坂本昌之氏である

舊政權時代の未濟金支拂ひ
既に大半終り、殘り五百件も今夏頃には一段落

滿洲國政府は舊軍閥、即ち張學良時代の民間よりの買上物品に對する未濟金を支拂ふべく昨年十月設立された國務院內積缺委員會に於て

『買上』

物品當事者金額等につき種々調査講究中であつたが未濟金七千五百萬圓、內中央銀行の分六千三百萬圓を控除し、殘りの一千二百萬圓を支拂ふ事に決定、支拂方法は內容判明せる民國十九年以後の未濟金の三割五分は本年三月末支拂を終了、殘りは大同二年度に二割を支拂ひ殘額は三分利附還附期二十年以內の補償公債を發行し

『民國』

十九年以前のものは學良時代にても支拂を延期されたるものなるを以て、いはく附の未濟金多く、なほ調査の上三分利附廿年還附の補償公債を發行する事となり一千二百件中七百件は既に支拂を終り、殘りの五百件も七、八月頃迄には一段落をつけるものと見られてゐる、なほ未濟金拂渡しを受ける者の國籍別は滿洲國以外に日本、イギリス、ドイツ、アメリカ、支那、デンマークの六ケ國である

新京商業生母國見學
（第四信）

□…文化を誇る都をしたひ淸淨な大自然の姿を求めてうねくと續く我等の旅は、四月二日午前八時〇二分、優美と淸淨と誇る京都に到着、この上その幽邃、雅なる風物に接して第一日は夢の樣に暮れた明くれば三日（第二日）は我等の前ににこやかにほゝ笑んでゐる我等の瞳は嬉々として輝き、つきせぬ異鄕の香は胸の奧の魂に呼びかけ希望と語る

□…空には芝生の樣に白い雲のなめらかな幕がかゝつて居た、陽はその膜越しに鬱んだ光を投げかけて居た、京都驛前にて電車に乘る、今出川にて下り加茂橋を渡る下を流るのは鴨川で幼き頃より歌に詩にと憧れ來つた此の川も、見れば至極平凡の川と同じく、やゝ物足らぬ感がないでもないが我々はこの川からやはり奧床しい懷しさを感ぜずには居られない

□…叡山電鐵を下り、水晶を溶した樣な水が岩を咬んで流れてゐる川を越えて少し行けば、そこが叡山ケーブルの驛だ、物珍しさうに窓外の風光を覗いてゐる內に惜しい程早く上に着いてしまふ、廣場で暫く休む曇つて霧が深いので天氣が好ければ眼下に廣がる町々も、山も今日は深く眠つてちつとも見えない、こゝより四明岳頂上に登る、坂を喘ぎながら、滴る汗をぬぐひ頂上に達し山頂の颯々と吹き拂ふ凉しい山風に吹かれて冷い物を飲む時の快よさは、忘れるにも忘れられない、琵琶湖が左手の眼下に少し曇りのかゝつた鏡と堪えて居る

□…こゝより坂道を下る杉松等の二抱へも三抱へもする樣なのが奧深く蓋々とそゝり立つ傍を道はうねくと續いてゐる、大講堂と云ふところにて寫眞をとり、晝食を終へこゝを少し下つた中堂驛より再びケーブルカーにて坂本驛に下る櫻が咲き桃や杏がほんのり紅にほれる道や麥のすこし伸びた畠の間の道をきつて坂本港に至り、琵琶湖遊覽船に乘る、ボート氣笛が鳴り、スクリユーが渦をつくり泡を嚙んで動き初めた柔かい情緒をそそる春の琵琶湖よ！船は靑い波をわつて快よく進む…船の甲板から、一人の老翁が近江八景の一々を指摘して面白い說明を與へて呉れる平忠盛の小波や志賀の都は荒れにしをと詠みし、滋賀宮址の後を過ぎ靑い樹々の間に三井寺を望むで行くと瀨田の唐橋が見えてくる、波に寫る影を亂して行くこと、しばらく石山の港に着く、すこし步いて寺につく、門を入つて石段に至る十間餘りの參道の兩側は丈餘のつゝじの垣だ、此が咲けばさぞ美しいだらうと思はれたこゝは寺域頗る風光に富み殊に觀月の名所として名高く近江八景の一に數えられてゐる

□…石山より石山驛前まで、約十二丁の間電車石山驛より汽車で京都に歸り着いた頃は五時頃であつた、そして驛を後にした頃は割合に長かつた一日の見學の疲れと若人らしい飢さを可成な程度に覺えて居た　安藤生

六大學野球聯盟

【東京十一日發國通】東京大學野球聯盟では十日午後二時から神宮球場內リーグ事務所でメンバー交換を行つた今シーズンからは各チームの全部員を登錄する事となり試合出場者は各校より正選二十名補缺五名とする事になつた

常磐津二佐太夫挨拶に來社

十四日夜長春座で開演する尾上菊五郎門常磐津調正會家元常磐津二佐太夫は新京支部長正菊師匠、同門下の名取り開花の千太郎曙の小歌兩姐さんなど同伴挨拶に來社した

銃後の人にも論功行賞の調査を
十一日から開始さる

【東京十一日發國通】滿洲上海兩事變の戰歿勇士の論功行賞は順次行はれて居たが、陸軍では數日前から首腦部會議を開き十一日を期し、生存者の論功行賞の調査を開始することとなつた、今回は特に銃後にあつて奮鬪したる國民にも行賞の手を進むる豫定で其數は軍人の二三倍に上るべく注目されて居る

思ひがけぬ臨時ボーナス
總額六千圓が天降つて
新京局員ほくく

新京郵便局では最近の事務膨脹の爲不眠不休活動を續けて居る吏員、傭人に對して臨時ボーナスを給與する事となり十二日吏員百八十名、傭人八十名にそれぞれ支給するが總額六千六十六圓で平均一人當二十三圓餘となるはずで局員は思ひがけない臨時ボーナスにホクホク体である

穀雨節に植樹デー
實業部が植林奬勵のため

滿洲國實業部では植林奬勵のため來る廿日の穀雨節を期し、全國綠化運動のトップを切つて植樹デーを行ふことゝなつたが、新京に於ては同日國都建設局横の大同公園で植樹を行ふ筈で、一般の參加を歡迎する

和服裁縫にメートル法

【東京十一日發國通】商工省中央度量衡檢定所では先般來學校方面の專門家の意見や關東、關西兩地方の重なる百貨店の裁縫專門家の協議の結果メートル法による和服裁縫の標準寸法を作り、之を度量衡紀念日の四月十一日に一般に發表し、向ふ一ケ年宣傳に努めることになつた

全米水上選手權大會に
日本チーム遠征

【東京十一日發國通】米國體育協會より九日日本水上聯盟に宛今年七月中旬シカゴに於ける全米選手權大會に日本水泳チームを送られたしとの希望があつた、聯盟ではこちらの希望條件人數等を決定し日本チームの遠征を實現せしむる樣考慮するに決した

知識吉彥氏
眼科醫院開業

前滿洲醫科大學眼科助手前同仁會濟南醫院眼科醫長醫學士知識吉彥氏は近く三笠町四丁目二六番地に眼科專門醫院開業することになつた

通關事務協議

安東驛、貨物、滿洲國稅關、荷主、運送業各關係者は九日午前十時より安東商工會議所に會合し、安東驛通關事務、運送中繼ぎその他に關し種々協議を行つた

筑前琵琶演奏

滿鐵では來る十二日午後七時より、社員及一般市民慰勞のため市內西廣場小學校に於て筑前琵琶演奏大會を開くことゝなつた

安東から二種敎育實施

文部省の中等學校令施行規則改正の結果、新制度を採用する事となつた安東中學校では愈よ此の新學期から三年以上の二種敎育（第一種は卒業後主として實務に就くもの第二種は主に上級校に進むもの）を實施する事になつたが、學校當局が尤も力を入れてるのは三年生で、その種別は矢張り第二種志望が多く七十名中約二十名が第一種志望である

凧揚げ遂に中止

市民一般の多大な興味と期待とで待たれた九日の凧揚げ會は會長に關屋所長を押し、總務委員、審判委員設備委員と

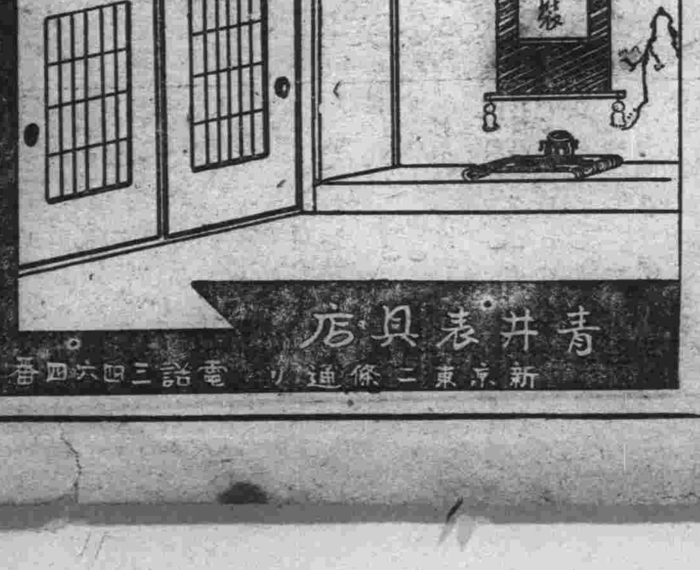

初心者ニハ御電話次第
御指導ニ參上致シマス
「カメラ」と「ガクブチ」は
乾寫眞舘販賣部を
新京吉野町二丁目　電話二三九〇

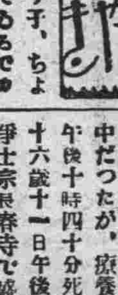

廣告

▲オリエントのルリ子、ちよつと可愛い顏をしてゐるでカフエー雀の助連中盛んにモーションをかけてゐた▲果して何處のたが彼女の注目にかなふやら此處暫くはしのぎを削る物凄い暗鬪が續けられやうが、彼女はいさゝも朗らかに曰く「いちやく首實見の上でなければネ」とサ▲城內の食堂樂サツポロの御主人さんは高砂で末を契つた妻ある身でありながら持つて生れた助根性を發散し自分の家に使用してゐる女給に片端しから手をかけお家騷動を卷起してゐる▲小櫻に現れた信子、まるでユウレイの樣だ年寄か？若いのか？奧さんか？一人者か？男か？女か？さつぱり見當がつかんと口の惡い連中がささやくです

壽女將逝く

料亭壽の女將北村シキさんは先頃來病氣で堀山醫院に入院中だつたが、療養効なく十日午後十時四十分死去、享年四十六歲十一日午後三時半曙町淨土宗長春寺で盛大な葬儀が執行された

婦人と家庭

子供のお辯當に母さんの無精は禁もつ
あれでは榮養に缺けるのみでなく偏食になり易い

子供の學校のお辯當はどんなものがよいとか、惡いとかよくいふことですが、お辯當といつてもつまりは三度の食事の中の一食、普通の食事と少しも異なる點はないので、出來ることならお汁もあり、お魚もあり、お漬物もあるといふ

※※家庭※※ の食事をそのまゝあてはめたいのです……しかし實際は、なんでも手數のかからない世話のいらないものといふので、卵燒とか煮豆とか、海苔とか一いろぎり所謂單一食品でしかもその同じものを二日でも三日でもつゞけて持たせてやるといふやうな有樣です。榮養の方から見てこれはいかにも感心出來ないことで、ひいては子供偏食の習慣をつけ、やがてはいろ／＼な缺陷を生むもとになるのです。なほ食べる子供の方から考へても

※※お晝※※ のお辯當といふのは學校の日課中でも非常に樂しいものです。それをたとへ自分の好きな卵や豆だといつても毎日つゞいては樂しみも少く從つて食慾も減退させます。で例へばお魚いそばには野菜を添へるとか肉といつしよにお芋を入れるとか漬物も隅の方へ入れるとか食品の配合に獻立の變化といふことを考慮しなくてはならないのです。なほ學校のお辯當といふのは子供の偏食の矯正に大變よいものです大勢のお友達や先生といつしよに食べる場合、自分の食物に對する好き

※※嫌ひ※※ をあからさまに知られるといふことは子供にとつてなか／＼はづかしいことなのです、それでしらずく／＼いつか食べならふやうになるものですなほ御承知の通りお辯當は汁氣のあるもの冷えて味の變るもの(例へば生ぐさくなる魚)などは持たせられないといふ制限がありますから、それだけ調理上にも、種類の選擇にもよく注意してなるべく日常食に近い樣に考へることです、次には晝です。子供は朝起きてから學校へ行くまで相當忙しいものですから朝の御飯はたいてい十分に攝つてゐません、そして學校へ行つてからも隨分と

※※活動※※ するものですから、晝飯は非常におなかがすきます、ですからお辯當は相當毎日多く持たせてやることです

母國見學 高女生旅行記

第七信
西川すみ江　安武富美子

四月三日朝五時半起床雨戸がすばやく引かれゝよい潮風に寢起きの鎌倉ともさつぱりいえて大急ぎでしたくをする心良く晴れた今朝の富士の眺めは又格別

さゞなみ立つ、けぶる樣な青海原を前に清楚な姿ゝ恋に見せてゐる神國の靈峰

うねる此方の磯松と繪の樣なちんもゝ渚線の芝生にはえて、そよと吹く朝風の中に見えるこの自然の美觀をめでそゞろ歩きする乙女達の溌溂たる姿はさすがに美しかつた

朗らかなガイドに案内されて島を一廻り、コマゴマと貝細工等のならんだ町に、恥しい位呼びたてる女の人の聲を聞き流して歩く

八時出發準備なん、さはやかな朝、磯の香のはなをつくかり、渚に漁師の子等のむれ遊ぶめずらしい趣を印象深く眺めながら再び長い橋を渡る橋のつきる所にて一同記念撮影八時十分電車にていよ／＼江ノ島神、しだいに遠ざかる江ノ島はこんもりとまるくおの長い橋も細く白んで朝霧にかすむ富士の嶺、すべては名殘をしるで一ぱいだつた

暫時して長谷着、直ちに露座の大佛に詣づする四丈の大佛は泰然とそびえて大陸育ちの私達をさへおどろかした、二錢の拜觀料をはらつて入つては見たもの〃氣味の惡いばかりで感ずる所なし、長谷の觀音に詣でては暦史をつゝむ數々のにほひを感じさせられた大觀音の御々しさは世のけがれを包む大慈の御姿そのまゝであつたしかし參道にうずくまる乞食には悲哀を感ぜずには居られない

時間の都合で急がしい中に再び電車で鎌倉に直行最も興味深く學んだ鎌倉時代の遺跡を目のあたりに見る喜びにテクシーで急いだ、先ず八幡宮に詣ずる源氏の守神として有名なこの宮は往時の歴史を偲ばせて昔のまゝに止つてゐる日本を縱に認識するためにこの遺跡は私達にとつてどんなに有益であつたらう一世を風靡した英雄頼朝もあはれ苔むす墓の下に淋しくねむつてゐる變化の多い生を運命にまかせて我儘にまかせてはかなく送つた英雄、私達には何だかそんな感じがした、華やかな舞御殿もその者靜御前の舞の袖の後もしたはれて雄々しい義經のいた／＼しい最後も思ひ出されて涙をそゝられた、しずやしずしずのおだまきくりかへし

昔を今となすよしもがな
吉野山峯の白雪ふみ分けて入りにし人の後ぞ戀しき

何かしら、したはしさを感ずる三代將軍實朝の死をあはれむと共に暗殺者の開祖公曉の必死な氣分があの枯れた樣な大銀杏に偲ばれて物々しい往時の氣分を感じた

こんもりと茂る山道を辿りて息づまる程の緊張味を感ずる恐ろしい土の牢の前に出ること、これこそ竹の園生の貴い御身でありながら大業半にしてあはれ逆賊尊氏の爲にあへなく果てさせ給ふた護良親王の義憤の御跡である

折から流れゝ冷やかな風に牢の戸ゝ覆ふ熊笹がゆれて一同黯然として言葉もなかつた

この悲逆きはまりない御跡は石師義弘か御首をはね奉つたと傳へられてゐる御切所に參つて一層その感を深くさせらお、宮の御苦難中最後までお世話奉つたと聞く南の方に深い／＼感謝の念をさゝげた、

一同點々として山を下り御寶物等拜觀してよりバスにて驛前の休息所に行くそこでおきまりの折詰をつめこみ、歴史の町鎌倉を後にする

次は軍港横須賀に到着

親しくお迎へ下さつた水兵さんに案内されて整頓された町をテクシーで三笠會館に向ふモダンな感じの清らかな構堂で卒直な話しぶりで軍港見學の豫備知識をさずかる、無愛相な水兵さんの案内で海軍工廠を見學しいよ／＼海の護りたる長門を目の前に見る、長門は現今世界大戰艦の中の一つしかも日本獨特の技量をこらして作られた世界の注目を引く大戰艦であるかくも偉大なる大戰艦上で記念撮影をゆるされた事は無上の光榮であつた

すごいくさりに肝をぬかし甲板上で水兵さんの輪投げを見たりしてからつゝしんで下艦した、これで一わたり軍港の氣分も味ひいよ／＼帝都東京に向つた

鎌倉では南嶺で名譽の負傷をうけられた小河原大隊長殿を慰問すべく町役場に依頼して居所を尋ねて頂いたがお判りにならず殘念乍ら本意を達することが出來なかつた

海の外から

□これは便利な世界時計　最近米國ネブラスカ市の或る牧師さんは「世界時計」を發明して大評判を博した、中央には本國の時刻を示す時計を設け、その周圍には十二ケ國の時計を知る十二個の時計を圓形に組合せてある

□危險防止の潛水ベル　カナダ海岸やセントローレンス河の航路には、危險な場所を船内の機關室に報ずるための潛水警報ベルが設置されてゐる、ベルは不斷に鳴つてゐるが船が近寄るとその音波が水を傳つて船腹の鋼鐵に響き更に電線によつて機關室に報ぜられると云ふ仕組

□列車内のプール　ニューヨーク、フロリダ間の列車内には、近頃乘客のために小さなプールが設けられた

1 カントウツタボールハグングントンデユキマシタ。

2 ヘンダナー　ドコヘトンデイツチヤウタンダロウカシラ。

3 ヘンダナー　ボールハマツスグニソラニトンデモトノトコロニ。

4 ウワツ　ダレダ　イタヅラスルノハ　イチチチ。

野菜相場

新京市場小賣相場表　四月十二日「菜果之部」

種別	値段	種別	値段
白菜	八　四	蓬蓮草	一一
サツマ芋	四　三	大連物	一〇
山芋	一〇　〇八	里芋	一〇　〇八
ツクネ芋	二〇	赤芋	
内地	一五	内地	一五
蓮根	一六　一四	牛蒡	〇五　〇四
丸大根	〇六	白大根「大連」	〇八　〇六
玉葱	〇八　〇九	赤大根	〇六
生姜	二〇　一〇	人参	二〇　三〇
ワサビ	五〇　六〇	ウド	三〇　二〇
玉菜	〇五　〇四	内地葱	一〇　〇八
馬鈴薯	〇三　〇二	カブラ大小	一〇
ユリ子	五〇　二五	水菜	〇八
セリ内地	一五	同	
春菊	〇三	ミツ葉大小	二〇　〇五
大連	一三	ワケギ内地	〇五
林檎	一〇	胡瓜	一二
天津梨	一五　一二	内地	〇五
キーブル	四〇	内地梨	二五　一八
		ミカン	一五　一二
		西瓜	二〇

鮮魚小賣相場

種別	値段	種別	値段
星カレイ	二八　三五	タコ	三二
シタビラメ	五八	ヒラメ	一八
甲イカ	二六　六二	カマボコ	一三　二〇
チクワ	〇六　一〇	赤貝	一〇
活鯛	二二〇　二四五	ボラ	一四　三三
車エビ	四〇　六〇	氷鯛	六四　七三
キス	五八	アナゴ	四五
チヌ鯛	三八　五〇	ハゲ	三九　四四
貝柱	二五　二六	アマ鯛	五〇　五五
オコゼ	三八	白魚	二六　二九
小鯛	五五　六〇	サヨリ	一〇
ナマコ	二五	マグロ	五〇　八五
グチ	一八　二〇	アワビ	四二　六〇
ブリ	三四	オバ	四〇
カキ	二五	スヾキ	二五
タコ	三〇　三四	ハマグリ	一八

是非多少共　御下命願ひます　配達迅速
丸印　千葉商店精米部
新京祝町五丁目一四　デンワ二ノ四二一二

寫眞
寫眞のシーズンになりました
所は中央通西公園の前
ヤマモト

求投資
確實なる好條件付カフエー業にて有利目抜の場所保證あり資金八百圓也不足
姓名在社

醫院
出資共同經營の醫師を求む家屋提供す
面談午後七時以後
姓名在社

店名變更廣告
今般三興洋行を淵上電氣商會と改名致しました何卒倍舊の御庇護を以ちまして多少に不拘電氣工事は淵上商會へ御下命願ひます謹而店名變更御挨拶迄　敬白
昭和八年四月
舊名　三興洋行
南滿洲鐵道株式會社指定
南滿洲電氣株式會社指定
吉長吉敦鐵路局指定
合資會社　淵上電氣商會
電氣工事一般
設計監督請負
並ニ電機器具
一切　理販賣
淵上高市
新京祝町三丁目十一番地　電話長三八七七番

カフエー　東洋軒
新京の花――酒と女は滿點
東一條通　電話二四三六番

婦人服　婦人帽

新京女学校制服調製所
服の店　十文字屋
電話二七三〇番

土木建築　設計監督　工事請負業
昭和土木建築合資會社新京出張所
新京入舟町四丁目一九　長電話二九九三番
業務担任者　香推豊

開店
建築金物
鐵洋釘平浪板
諸材料
井原新京支店
(本店、安東、支店奉天、新義州)
新京富士町丁目　電話長三四七二三

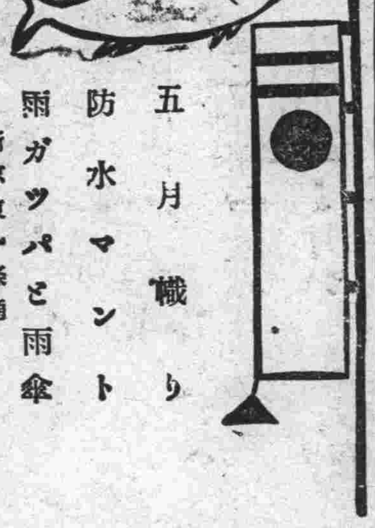
五月幟り
防水マント
雨ガツパと雨傘
新京東一條通
三宅提灯店
電話二八四八番

御待チシ居マス
水焚・スキ燒・鍋物類
明かなホールと刷新なるサービス嬢が
カフエー　ミカサ
電話二四六八番

◉酒よし◉味よし◉女よし
東一條通　精養軒　電話二三〇五

美人揃ひの
美人樓
キヤピタルダンスホール前　富士町二丁目二十六

純洋風ハリウツド式
フリージヤ美容室
新京中央通大阪屋號(旧)横町
新京常盤町一丁目六番地二

石炭
仁和洋行
電話二五八二・三四七一

新入荷
ステツキ
中折帽子
ネクタイ
ワイシヤツ
和洋百貨　赤木洋行
新京三笠町
電話二二七三番　三八六九番

安くて正確な實用腕時計　多數新荷
最新型眼鏡　廉價提供
金華堂時計店
時計修理は正確に迅速に致します
吉野町二丁目　電話二六四五番

唸を生じて大評判
不況を外に大發展
鰻かば燒とどんぶり
食道樂　御壽し仕出し
三笠町二丁目
青葉
電話二九四二番

花も實もある
アタゝカイ
ホガラカなホール
美人揃ひのウエータ嬢のサービス振りを御覽下さい
ライオンカフヱー
三笠町二丁目　電話二三七九番

戀黒船往來

映畫上映及上演

(作)寺島柾史　(畫)布施長春

第五十六回

黒船の難題(三)

アレキサンテル號が、二三日假泊して一たん引あげたが十日經つて、再び辨天島の鼻からその偉容をあらはした。そして、今度は大びらに金ピカ服の士官達が上陸した。

金ピカの士官達が、大びらに高島濱に上陸しただけでも問題なのに、先方では、一向にそれを問題にせず、それどころか、むしろ威壓的に無理難題を吹きかけた。

金ピカたちが、番所の下役人の案内で小樽の勤番所へ赴いてから急に地金をあらはしたのだ。

士官の一人、赤髯のでつぷり肥つたビコル少佐といふのが、次ぎのやうなことを述べた。

「この度、フランス軍艦アレキサンテル號が、當高島濱へまゐつたのは餘の儀ではござらぬ。高島の港をフランス東亞艦隊の臨時根據地として、向ふ一ヶ年間默許してもらひたいためである。箱館表は既にメリケン國及びオロシア國の交易港として、貴國との間に條約締結したことは萬々承知である。これは表面の口實であつて、メリケン國及びオロシア國のみに開港したものではなく、世界各國の船舶の出入を許したことになるものと心得る。わが東亞艦隊も當然箱館港の自由出入の權を有してゐる。だが、勝手ながら箱館表は、わが東亞艦隊にとつて適當なる港といふわけにはゆかぬ。港としては、なほ高島港より數等すぐれた點はあるが、何分少しく南方に位してゐるのがきずである。といふのは別儀ではない。わがフランス國は先年來オロシア國との間に信を失ひ、相反目の間柄にあり。したがつて東亞の海においても、いつ何時砲をまじへぬとも限らぬ。いや先年もカムサツカにおいて小競合をいたし、彼我若干の損傷をなした苦い經驗をなめてゐる。殊に、あるひは近くサガレンにおいてもその事あるとわれ等には豫想されてゐる。ヨーロッパにおいて戰爭をいたすなら、萬々敗戰の憂目をみることはないと堅く信じてゐるが、何分にも根據地をもたぬ東亞の海では、カムサツカ、サガレンその他に要港を有するオロシアに對して、比較にならぬ不利な立場にある。もちろん、わが東亞艦隊の根據地とも稱してもいゝのは、南支那にあるが萬一北方の海戰の際には、何の役にも立ち申さぬ。箱館は適當だが開港場として衆人環視のところ、決して地の利を得たる根據地とはいはれぬ。そこで、わが東亞艦隊の物色したのは、當高島港である。根據地と申しても、多くの船舶をこれへ集中するのではなく、ほんの一二日の假泊乃至は飲料水などを求めにまゐるに過ぎないので、決して貴國の迷惑となるやうな事はいたさぬ覺悟。何卒事情御諒察のうへ、默許ありたい。萬一、幕府の耳へこの事がもれたる曉は、當勤番所の迷惑となるやうな事は決して致さず全責任をアレキサンテル號が負ふによつて、まげて御承引ありたい。殊に、また當勤番所が擱所をもつて默許したとあつても決して貴國の政府はきびしい處分をするやうなことはござらぬ。なぜならば、わがフランス國と貴國の政府、すなはち徳川家とは不離の密契があるのでござる。この密契のことはいづれ當番所の支配の方にくはしく申上げる折もござるによつて、何分の默許がありたい』

理由は充分にあるやうで、その實捉へどころのないやうな外交辭令を能辯にまくし立てたのは、もとよりビールだるのやうに肥つたビコル少佐であるが、それをそのまゝ通譯して勤番所の役人の頭へ注ぎ込んだのは、金ピカ連一行のうちの唯一の日本人だつた。この通譯は寇典藏、すなはち立待崖燈臺建築工事場を脱出した例の[illegible]なのだ。

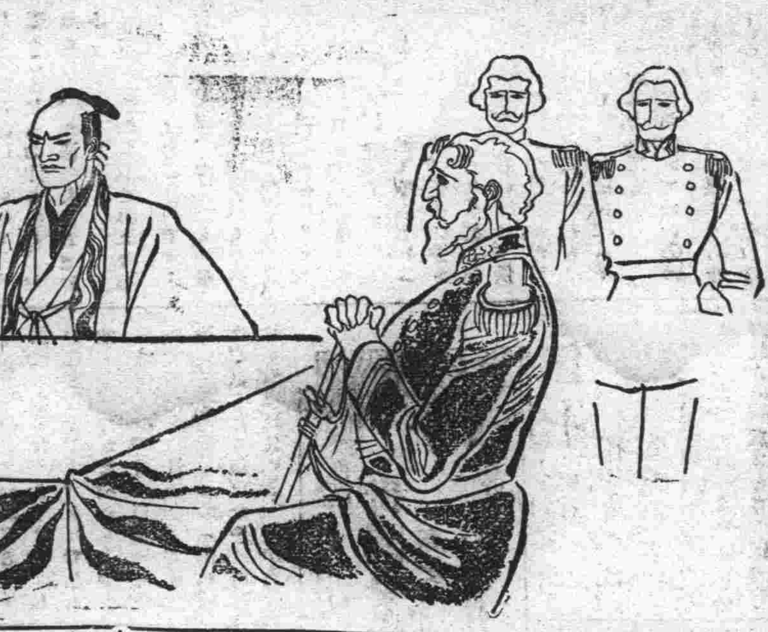

貨物自動車
海陸運送
引越荷物荷造り
迅速、親切、誠意、努力、
㊐ 昌圖公司新京支店
電話㊂三七二七番
新京富士町五丁目十番地
本店大連市武藏町

建築 機械 電氣
材料商
T.Y 株式會社 大信洋行支店
新京日本橋通七八
電話三三三、三〇八番
在庫豐富
鐵材
セメント
塗料
陶器タイル
ショベル スコップ
マシン油

本店 京城
支店、出張所
內地 東京、大阪、大阪西區、神戸、下關
朝鮮 釜山、大邱、仁川、平壤、鎭南浦、元山、群山、木浦、清津、會寧
滿洲 大連、旅順、營口、遼陽、奉天、奉天新市街、鐵嶺、開原、四平街、安東縣、哈爾賓、傅家甸、錦州、齊々哈爾
支那 上海、青島、天津
米國 紐育、英國 倫敦(駐在員)
朝鮮銀行新京支店(日本銀行代理店)
電話 營業所宿直 三六一六番 支配人舍宅 三三二六番 次席舍宅 二二〇六番
金勘定預金貸出、爲替事務ノ外鈔票勘定[illegible]取扱仕候

本店 東京日本橋區室町二丁目一番地
滿洲支店 大連市山縣通一八二番地
資本金 一億圓(全額拂込濟)
三井物産株式會社新京出張所
電話 二三六〇 所長席 三二八四 三二八八 賣買 二二九八 二〇六三 勘定出納 二〇一二 保險、機械、蔗務 二四四四 保險倉庫 二七六三 三井倉庫 三四六〇 所長社宅 三三五八 社員社宅
取扱品目 穀物、穀粉、大豆其他豆類、大豆粕其他粕類、豆油其他油脂類、石炭、鐵道用品、電氣其他機械類一般、砂糖、セメント、燐寸、紙類、麻袋、生糸、金物、木材、化學肥料、工業藥品、食料品、其他雜品、人絹織物

櫻滿開!!!
櫻なき新京に爛熳たる櫻花が朗かな春を讃ふべく今を盛りと咲き乱れました
一葉ホールは夜櫻に一盃を傾け春宵一刻千金を味ひ給ふに相應はしく
皆様の御觀賞を御待ち申して居ります
レストラン一葉
吉野町長春座前
櫻滿開!!!

疊製造
襖製造
リノリユーム
ブラウインド部
疊ト襖
公益商會出張所
吉野町五丁目十番地
本店 奉天琴平町十一 電話二七三〇番

營業種目
東亞ペイント會社製品
セメント防水劑「ウオータイト」
膠着劑菱光グリユー
日進式メタルラス類
川崎工場製鐵網類
ヤマト・コントローラー
內外洋服地並附屬品卸
新京日本橋通廿五番地(電話三七三一番)
加藤洋行新京支店
本店 天津、支店 大連、奉天、大阪、東京

美味 滋養 葡萄酒
赤玉ポートワイン
信じなさい 頼りなさい そして たゞ一途に赤玉お飲みなさい きゝめは 一と月か せいぐ二た月目! きつと「健康」の糸口が摑めます!

齒科 口腔外科
早川醫院
院長 早川武夫
診察時間 本院 錦町二丁目 自午前八時至午後五時
分院 東三條通(當分休診)
(日曜祭日正午迄、日曜祭日休診)

開店御披露
國家揭げて滿洲に活躍する今日當店は新京支店を新設致しました、弊店は全國各都會の最新流行
◎高級洋服
◎既成洋服
を薄利多賣で大提供致します
舶來高級品 新柄國産優秀品 豐富取揃
城內視察の際は是非共御立寄り御覽下さい
新京大經路八番地
森田洋服店新京支店
本店 大連

宅診 午前九時より午後二時まで
往診 午後二時より午後六時まで
(急患此の限りにあらず)
診療種目 內科 小兒科 花柳病
槇醫院
新京祝町三ノ一一(中央公園東隣)
電話三七八四番

產科 婦人科
堀山醫院
蓬萊町一丁目
電話三一八〇番
入院 隨意
日曜、祭日 午後休診
免許 天野ヲサエ
狩野善惠
產婆 小野ヒサ子

內科 小兒科
性病 痔疾科
アヘン、モヒ
ヘロイン中毒
松本醫院
入院隨意
隨時往診應需
日本橋通郵便局前
電話三七五六番

齒科一般 口腔外科
田中醫院
新京吉野町一丁目十四番地(電話三三四五番)
京城齒科 醫學士 田中勳
診察時間 自午前九時至午後六時(日曜祭日午後休診)

KINTAI YOKO
春向
ショール
マフラー
ベール
子供帽子
子供服
レート化粧品代理店
百貨店 金泰洋行
電話 二一五九・二三八八番
振替大連三四三番